工商晚報
The Kung Sheung Evening News
印刷：工商日報有限公司
各部電話號碼
編輯部及採訪部 5－283378
經理部：5－281521－3
營業部：5－280708
中區辦事處：5－225495
郵箱六二號
紙兩大張售價八毫

美股闖今年高峯 交投再破一億關

市場人士一致認為牛市有可為

【紐約廿三日路透社電】紐約証券交易所今日升至本年來的新高點，全日總成交量再度（第二次）創下歷來在一天裡超過一億股的紀錄。

反映股市動態的杜瓊斯工業平均指數升廿一點八八，以八百九十一點一七收市，是去年十二月十日以來最高的收市指數。

股市的分析家指出：由於某些股票集團（如保險公司、退休基金會等）活躍起來，大量資金湧現，促成今日的股市上揚，並創下交投量的高紀錄。

今日的總成交量達一億一千一百萬股，僅次於上週三趁著整個星期都交投激烈中所創下的一億三千二百六十九萬股最高紀錄。

自去年八月十二日以全年最低點七百七十六點九二收市至今，杜瓊斯工業平均指數總共已升了一百一十四點有多。

股市的分析家表示：利率逐步下降，不斷吸引更多的投資者買股票。

所有的大銀行都已將最優惠利率減低至十三厘半，有些經濟專家說利率仍會再調低。

燕氏証券公司股票經紀的發言人說：「股市現正乘勢上升，看來暫時不會下跌。」

他補充說：「現時有種巨大壓力，促使買賣有價証券的投資者，將資金從信貸市場抽調出來，改而投資股市。」

德雷弗斯公司的發言人說：「投資者對利率下降感到樂觀，認為此舉會令經濟復甦。」

有些分析家則認為利率下降並沒有甚麼大的威力。尼斯托克公司的發言人說：股市今日的升幅，顯示出升勢有力維持下去。

他說：「股市今日的表現証明，儘管有拋售的壓力出現，但股票依然是求過於供。總言之，股市有極大的改變，人心向好。」（詳情請閱第六頁）

黎巴嫩右翼民兵領袖甘美耶爾，週一當選為黎巴嫩新任總統後，他的支持者把他抬高歡呼慶祝。

本港金價再升百五 美股雖好港股大挫

【本報訊】港金承外圍走勢標升，今晨高開一百四十八元，衝上二千八百五十元。金價闖八個月來高峯，週一紐約金價跨越四百美元大關，上升十二點七美元。金價跌至二百九十八美元三年低點後，上週已扳上三百卅八點五美元，漲幅達百分之卅四點三。據外滙人士分析，華爾街中人士一窩蜂搶購黃金的原因是考慮美國利率將繼續下降。美國各大銀行先後將優惠利率降至十三厘半水平，美股應聲而上，惟今晨本港股市未追隨揚升，走勢先揚後挫，十一時過後跌勢加劇。十一時恒生指數跌了二點五五，報一〇五五點一〇。據滙紀指出，較早時大市嘗試千一關而失敗，在一千點入貨的投資者有顧慮，紛紛吐現，與此同時，滙豐預期盈利平平，大市難獲支持而回落。開市初期，藍籌股如長實、置地、九倉只高出前市一個價位，其他股份牛皮。（詳情請閱第七頁）

★金價升股市跌（七頁）
★中區租金未下跌（七頁）
★星翔道山泥傾瀉（八頁）

【巴黎廿二日路透社電】警方發通人士今天說：一名十二歲男童對警方說：他被母親關在一個放碗碟的櫥櫃內近九年，每天祇獲供應麵包和開水兩次。男童是於上星期逃出住所。他說：他的母親最初用鐵鍊把他鎖在浴缸水……

老毛理論作廢

「時代雜誌」的報導說：在目前的辯論中，該文學公報和其他報導正設……

更多美銀行把優惠率減低至十三厘半水平 成為廿二個月來最低點

【紐約廿三日美聯社電】美國銀行界優惠利率星期一下降半厘，達到十三厘半，成為過去廿二個月來的最低點，反映各銀行的資金成本下降。

總公司設在三藩市的美國銀行（全美國最大銀行），摩根信託銀行（全美國第五大銀行），芝加哥第一國民銀行（第八大銀行），信孚銀行（第十大銀行），海豐銀行（第十四大銀行），和一批小規模財務公司，跟隨若干家在紐約的大銀行。在上週五開始減息。

同樣優惠利率水平對上一次的時間為一九八零年十月，當時，優惠利率正逐步攀升往最高峯，最後達到破紀錄的廿一厘半。

上月伏惠利率為十六厘半，優惠利率的變動，是其他利率動向的指標。

其他利息在今夏也直線下降。

三個月的存款證利息，今天企穩十厘半，而六月份最後一個星期的平均利息則為十五厘二五。三個月存款證的最少存款額為十萬美元，是銀行資金的重要來源之一。

今天聯邦貸款利率，由六月份最後一週的十四厘八一降到八厘八七五。

中共聲言軍備獲得穩定進展

【北平廿三日美聯社電】「新華社」於提到戰略核子武器時說：中共陸軍於建立「精良防衛武器」的工作中，已獲得進展。

「新華社」說：「不僅常規武器獲得穩定的改進，新的防衛性精良武器，亦有了新的進展。」

西方軍事分析家說：寧夏區六月份舉行的大規模軍事演習，曾引爆了一枚模擬的戰略核子武器。他們說：這表示中共準備使用這種武器來阻截敵人——料所指的是蘇聯——於邊境，然後使用常規武器將他們趕走。

「新華社」報導說：中共的軍官結構已作了歷史性的改變，他們有更豐富的知識，更專業化和更年青，他們都是受過現代戰爭的訓練。

「新華社」說：最近舉行的演習，已顯示出中共的海陸空軍使用新式方法協調阻遏敵人的努力，已獲得進步，和顯示作戰能力大為增強。

以軍凱旋：南黎巴嫩的以色列部隊，隨着巴游撤離西貝魯特，也準備南返回國。

巴拉圭駐台大使偷運金入印被捕

【孟買廿三日路透社電】巴拉圭駐中華民國大使被控偷運黃金入印度，今日還押監房，等候九月六日在孟買市一個法庭提堂。

該大使是阿法倫洛將軍，據報上週五在孟買機場從他的行李中發現總值三百萬盧比（約三十四萬美元）的金塊後被捕。

印度海關的官員說：該大使是從新加坡來的，金塊放在一個有大使館印鑑的棕色袋子裡。

邦對外透露 平將會執掌 設顧問委員會

[illegible]，由他本人和「總理」趙紫陽領導。

胡耀邦亦証實：毛澤東死後掘起的中共強人鄧小平，在九月一日召開的「黨大會」一切會議結束後，會不再担任「黨副主席」一職。

胡耀邦與法新社的社長皮基亞特會面時發表上述的談話。不過他又強調現年七十八歲的鄧小平在過去兩年來所招攬的人令審慎表現十分穩定。他又說：鄧小平在中共未來政壇上仍會佔一個很重要的地位。

中共官方的消息人士說：一九六六至七六文化大革命期間曾兩度被毛澤東罷免的鄧小平，將會領導黨方一個新成立的「顧問委員會」。

中共計劃與法國合作生產幻影機

【北平廿三日法新社電】中共「主席」胡耀邦今天在北平說：中共準備向法國購買幻影戰機，及開始聯合生產這類飛機。

胡耀邦在接受由「法新社」社長皮基阿特率領的一個代表團，獨家訪問兩小時中說：與法國其他可能合作的其他方面，包括核能、石油和煤。

胡耀邦是於法國外交部長薛崇訪問北平之後三星期作出這番聲明。薛崇曾表示：法國準備將「防衛性武器」供應給中共，不過他未進一步透露詳情。

胡耀邦並未提及中共對何種型號幻影機感興趣，但是最新式的幻影機是幻影二零零零，持航力為一千五百千米（九百哩），配備超級馬特勒五三零——D飛彈和雷達，能夠擊中一百千米範圍外的目標。

中共空軍現時約有五千架飛機，其中包括中程轟炸機、戰鬥轟炸機和戰鬥機。

中共最優良的機種，是蘇製米格十七和米格十九戰機，這類型戰機已有二十年歷史，其性能約等於美製F五戰機。中共同時還有IL——二十八和TU——十六小型轟炸機。

法國皇太子式直升機，現正在中國大陸東北地區，飛機裝嵌工作在中國在華中新灣製造。胡耀邦說：購買和合作生產這類直升機的協議，正順利進行。

黎巴嫩新總統未獲各派支持

基督徒與回教徒可能爆發新衝突

【貝魯特廿三日路透社電】黎巴嫩國會今天選出了右翼基督民兵領袖甘美耶爾為該國的總統，雖則回教及左派領袖極力反對。

三十四歲的甘美耶爾被選出繼沙基斯出任總統，打破了總統職由一個各主要宗教政治團體都可以接納的折衷人選担任的慣例。

這亦造成了基督徒與回教徒之間，會可能發生新的暴力危機。

在選舉結果宣佈之後不久，西貝魯特兩名國會議員的家，（一個是基督徒，一個是回教徒）被反坦克火箭擊中。當時兩人都不在家，未即時知道傷亡的情形。

雖然甘美耶爾是唯一的候選人，但此次選舉的結果，直至最後一分鐘仍是令人懷疑的，因為回教徒及左派分子，都杯葛投票，使有九十二議員的衆院受到不及三分二的所需法定開會人數威脅。

【黎巴嫩拜克菲雅廿三日美聯社電】黎巴嫩當選總統甘美耶爾週一站在象徵黎巴嫩的洋松樹下，誓言要使在該國的「一切外國軍隊」離境。

這位三十四歲的甘美耶爾，在這條位於貝魯特東北十五哩的基督徒村落其先父創建的花園中說：「我很樂觀，我們將能使一切外國軍隊離開黎巴嫩，使我們對自己的國家擁有完全的主權。」他說：美國和法國會支持他這樣做。

雖表示會因此失去女性神秘感 馬可斯夫人未言明會否接替總統職務

【馬尼剌廿三日路透社電】菲律賓總統夫人艾美黛今晚說：她恐怕一旦繼承馬可斯出任總統時，她可能失去了她的「女性神秘感」。

但是艾美黛在接受電視訪問，被問及她是否確實希望出任總統時，她沒有直接回答。

艾美黛本月獲委任為菲律賓執政委員會委員時，有關馬可斯希望由她繼承其總統職務的推測，已不脛而走。該委員會在馬可斯一旦去世或不能執政時，便代替馬可斯的工作，繼續執政。

現年五十二歲的馬可斯夫人指出，她認為總統職務不適宜女性担負，因為「一旦成為總統，便需要決定很多事情」。

她又說：「基本上我必須承認，我喜歡保持是一名婦女，但當上總統之後，你便需要堅強，作為一名婦女，卻只須要美麗。」

「我希望能夠物色一名堅強的人當總統，希望這名堅強的總統，也會獲得一位美麗的第一夫人。」

台中央廣播電台否認 鼓勵大陸人民劫機劫船投奔

【台北廿三日法新社電】本地的中央廣播電台一名官員否認曾經鼓勵大陸的人民劫機或劫船逃往台灣。

但他說：仍然希望中共的軍人利用飛機，輪船以及帶備一切可以帶的武器，來台投誠。

中央廣播電台平時都向中國大陸廣播，上述的廣播站官員要求保密其身份。中共「新華社」將最近發生在上海附近無錫上空的劫機事件，歸咎台灣的中央廣播電台，指摘該廣播站作「敵意的廣播」。

上述官員又說：中央廣播電台的廣播，大陸大多數地區的人都可以收聽到，遠及新疆、西藏、青海等。

英揆做畢手術 走路十分俐落

腿部靜脈發生曲張

【倫敦廿三日路透社電】英國首相戴卓爾夫人做完治療腿部靜脈曲張的例行手術後，已於今晚出院。

今日較早時她曾在一間私家診所接受了一小時半的手術。

記者問她的腿子怎麼樣，她微笑着說：「走起路來十分好。」

她又說：「我的健康非常良好。」

戴卓爾夫人的醫生約翰·韓德遜也異口同聲說：「首相的健康狀況很好。」

現年五十六歲的戴卓爾夫人今日在費茲羅伊·納菲德醫院逗留一天，是她於一九七九年五月出任首相以來第一次做手術。

英國首相戴卓爾夫人週二接受過腿部靜脈的小手術後，身穿一襲西服（穿褲子，不是裙子）步離醫院。

核能發電將邁入新一代 台灣正密切注意滋生反應器發展

【台北二十三日中央社電】行政院原子能委員會與台灣電力公司一致指出，為迎接本世紀末，下世紀初世界核能發電進入滋生式反應器發電時代，台灣從現在開始就應密切注意滋生式反應器的發展，著手培育這方面人材。

經濟部能源委員會委託美國海外諮詢協會對台灣能源與經濟發展所作的全盤研究中建議，到本世紀末，台灣必須進入滋生式反應器發電時代，年輕的核能專家應開始致力滋生式反應器的研究並吸收建廠與運轉經驗。

原子能委員會對於這項建議的評估為，台灣目前應指派專員注意滋生式反應器的發展，培育人才。但目前不宜投入太大人力與物力在研究及工程試驗方面。

台電的評估則指出，現在台灣應注意人才培育與資料蒐集，並與美國、法國等先進國家研究機構聯繫，參加她們的研究工作，吸收建廠及運轉經驗。

台電預期世界滋生式反應器發電將於西元二零一零年開始，目前台電將與台灣有關機關合……

邱吉爾所繪之畫 英人竟不感興趣

【倫敦廿三日路透社電】英國戰爭時期的首相邱吉爾所繪的畫現時正被外國人所收購，因英國人對於這些畫沒有興趣。

溫莉說，她的倫敦藝術館已售出了數幅給澳洲，三幅給美國，一幅給墨西哥，及一幅給牙買加。

她說：「我怎樣也不明白，除了英國人外，似乎每一個人都甚有興趣。」

她的藝術館將邱吉爾……

胡耀邦表示雖欣賞鈴木 中共與日本關係因史實籠罩烏雲

【北平廿三日法新社電】中共「主席」胡耀邦今天說：中共很「欣賞」日本首相鈴木善幸的政策，但並沒有把它們與日本人竄改歷史教科書之事混在一起。

胡耀邦對法新社記者說：「我們和日本的關係上籠罩着烏雲。」他指的是日本文部省戰時暴行的事。

但胡耀邦強調：定期下月訪問北平的鈴木，不會成為中共洩憤的目標。

這名中共「黨主席」清楚地將竄改教科書的責任，放在「軍國主義者」的身上，又說：「如果他們想混淆視聽，不僅中共，即其他許多國，亦會不快。」

約有佳人
請到 設計一流 服務週到之……
芝苑別墅 九龍塘施他佛道6號 ☎K-365231-6 免費停車場
蕙苑別墅 香港英皇道145號 民眾大廈二樓 ☎H-714261 H-704352-6
華苑別墅 九龍塘窩打老道157號 ☎K-361161-5 免費停車場
全部套房·均裝設彩色電視·Hi Fi音响·電動圓床·噴射浴缸
★各別墅裝有電子防盜自動報警系統★

訂預迎歡 房租粹純
間餘百房套華豪有備 萬千資耗
同不計設房每
御苑別墅
宮殿裝飾 帝皇享受
香港馬師道7-11號雅高大廈
☎H728972
H754422-33
車泊客代人專

台灣民生物產有限公司
TAIWAN MAN SANG PRODUCTS LTD
夏季 大減價
大量超值貨品 低於成本割價銷售
九龍彌敦道一百一號東英大廈
九龍旺角通菜街一二九至一三三號
香港筲箕灣道二〇九至二二三號
香港銅鑼灣波斯富街十七至十九號

租招住宅
東興大廈（旺角荔枝角道22號）約600餘呎（兩個厠所）
東安大廈（旺角太子道171號）約450呎
士巴前門 鐵地對面
宜廉値租 更看夜日
請電：生記租務處 ③802038或③698558

當局正草擬新例規定
禁止食品與食油含有害化學物質

【本報訊】管制食品與食油中使用有害化學品之新法例，不久將送呈行政局審覽。

據市政事務署長惠柳新表示，新例亦適用於在花生油與菜籽油中發現之黃霉素與脂肪酸。

渠謂，新例仍由市政局食物衛生委員會草擬中，預料將會准許此等物質有一個明細表，以便管制其使用。

此外，又有三個表針對加入食物中之三類物質，包括色素與水銀及鉛素。

惠柳新謂，該署已與本港之花生產品入口商接觸，相信此等產品目前之水平係良好，但感覺有法例更為安全，且愈快愈好。

主管衛生事務之助理署長巴利醫生稱，法例已接近完成，祇有幾點尚須澄清，然後方能將建議正式提出。

渠解釋，黃霉素能傷肝，以花生為主食之非洲，已發現肝病，特別係癌症多發生。而脂肪酸則能積聚脂肪酸於心肌，在本港之菜籽油中多發現。此等化學品本身不毒，但若任其在體內積聚則有害，而且香港不應被視為此等物質之傾銷場。

靈通消息謂，新例將規定，食油中之黃霉素含量不能超過十分之二十毫克。

抗議日本篡改侵華史實
卅一萬港人簽名
昨遞交日領事館

【本報訊】專上學生聯會昨午向日本駐港領事館遞交本港卅一萬名市民簽名冊後，下一步行動是發動於下月十八及十九兩日抵制日貨運動，抗議日本文部省篡改侵華史實。

學聯代表鍾卓斌表示，在上述兩天，將召全港市民罷買日貨，同時在十八號當日更邀請教師，衣工，工人，宗教及公務員團體參加紀念會，追悼抗日戰爭中的死難者。

他說，該會已聯絡英，美，加的中國留學生，在九月十八日舉行紀念集會，此外，該會亦聯絡本港的中學及日本團體，向他們講述日本侵華期間我國人民所受的苦痛。

昨日下午三時，十六名專上學生聯會代表，手持三十六代簽名名冊，人數達三十一萬零五百二十九名，其中包括在社區團體所發起的簽名運動共三萬八千五百九十五名，浩浩蕩蕩，前往中區英國銀行的日本駐港領事館，向副領事館野清水遞交希望領事館能將本港市民不滿的情緒，反映給該國政府。

其後學聯代表更宣讀致全港市民書，喚起市民知道日本侵華時，我國人民所受的苦痛經過。

日前全港各社區團體仍進行簽名運動，直至本週五才截止。

另訊：日本國際學生會議共百多名學生認為，日政府篡改侵華史實，目的是希望建立強大的軍事勢力，所以才首先要改變日本人民對二次大戰歷史的看法。

該會議共有七個國家及地區的學生代表出席，包括韓國、新加坡、泰國、澳洲、尼泊爾、香港及[illegible]會議在討論總結中，肯定了日本在二次大戰中之侵略行為，並表示不容許日本政府此次篡改歷史的行為。

不過，日本學生將不會有任何激烈的反對行動，據代表稱，原因可能是由於日本人民希望安定，以及受服從政府的傳統影響，同時，日本學生協會是由政府資助，因此不能作出反政府行動。

代表又謂，日本學生表示祇會以口頭傳播方式，在人與人之間的傾談時代用教育的方式使日人了解事實的真相。

學聯代表宣讀致全港同胞書。

十六名學聯代表，向駐港日本副領事館野清水遞交反對日本篡改侵華史實簽名冊。

電腦系統打進食肆
加強管理節省人力
又可為顧客設計減肥或營養菜式

【本報訊】當你在酒樓餐廳選擇菜式時，有否考慮到該款菜式所含的熱量與營養是否適合你的健康呢？

事實上，幾乎每個人都知道過胖或過瘦是對健康有損的，可是有時又會忍不住美食當前的吸引，或者，很多食客及侍應根本就不曉得什麼菜含什麼營養，因而造成營養不良的後果。

不過，一組先進的電腦系統卻可以使你在用膳前先有「心理準備」，知道自己吃過這頓飯後將會吸收多少！

這名為REMANCO的電腦早已在加拿大及美國的大餐廳及酒店流行，雖然這電腦的主要用途是在餐廳管理方面，但亦有一些食肆將適當的資料輸入，用以為顧客提供減肥餐或營養餐之用。

例如，一位肥胖的客人在進行減肥的時候，[illegible]超出肥胖客人的需要，便可以作適當的調節，以應需求，當然，希望吸引更多營養的客人也可以作類似的要求。

然而，據一位飲食業人士表示，本港飲食界可能不會歡迎這樣的點菜方式，因為他們認為自己的食肆應有本身的風格，不應由顧客設計自己的菜式。

不過，該電腦的主要用途卻將會受到本港飲食界的歡迎，因為它可以協助加強餐廳的管理，節省人手及物資，同時又可以令餐廳主管可以隨時了解餐廳的營業狀況，包括當時的存貨、營業額、利潤、最受歡迎的菜式及每名侍應的工作成績等。

同時，利用此電腦，侍應亦可以隨時知道，廳內當時有多少人客，佔用多少桌子，尚餘多少，那些賬單已付或未付，一目了然，方便工[illegible]

廚房一部機器出現，而飲品的又會在酒吧出現，省卻人手來遞的麻煩。

另外，此電腦亦可配合酒店現有的電腦使用，代替人客在酒店餐廳用膳後的簽單方法。

據代理商的代表郭榮宗表示，雖然此電腦時價廿多萬元，但從其人手及物資的節省方面相信一年半之內可以抵消此電腦本身的價值。

郭榮宗先生所操作的電腦，可以加強餐廳的管理及開出餐單。（本報記者攝）

世界語言奇才多

[illegible]馬拉雅山脈，大約有一百六十種。

瑞典語言學家兼漢學家高本漢對於學習外語，曾說過這樣的話：「一個人只要記憶力強，口音清楚[illegible]

[illegible]，有個木匠的兒子叫愛密爾，年齡不過十七歲時，就精[illegible]僅得一百一十六種語言，精通四十種語言，記住外語的單詞和發音，對米凱什來說特別容易，他可以毫不費勁地牢記成語、語法和語句的構造方式，他最早學[illegible]

跑鵝坊會郊區遊覽

【本報訊】跑鵝區街坊福利會，為推動青少年暑期康樂活動，前廿二日（星期日）早上九時，由理事長李均率領，聯同理事彭景和，李毛、張允中、伍錦泉，何明，李貴强，馮潘林，王翻梨，林裕等，一行二百餘衆，乘坐旅遊車四部，前往新界郊區各地遊覽，午餐於粉嶺蓬瀛仙館，席間並設有餘興節目及幸運抽獎，獎品豐富，場面熱鬧，皆大歡喜。

理事長李均於抽獎後致詞，促請各坊衆居民支持區議會，請於本年九月廿三日市區選舉時，踴躍前往投票，以盡市民之責、當場反應熱烈。

最後同程繞道轉赴青松觀參觀盂蘭盛會，逗留片刻，盡興而還。

詩柏高公司率先介紹
八三年秋冬歐陸新裝

帶領香港時裝界進入新領域的SPARKLE時柏高貿易有限公司，秉承其敏銳的時裝觸覺，於八月十八日（星期三）假尖沙咀香格里拉酒店，盛大舉辦BURO-NATURAL 83秋冬時裝表演。

當晚展出的歐陸時裝共分七組，包括有針織毛衣、棉布背心、棉織運動裝、鑲嵌皮邊針織毛衣、外套、長褲，紗料襯衫，高腰吊帶褲及西裝等，全部是今年秋冬最時興的歐陸新款，款款別具特色，務求突出設計上的剪裁及設計，盡情刻劃歐陸風格，同時以衣飾配搭變化及明快的創新設計為主，質料多採用粗絨，厚棉布及皮革，而顏色則以綠、灰及啡色為主，盡顯協大自然色彩，突出瀟灑高尚的品味。

據SPARKLE負責人表示，BURO-NATURAL 83系列時裝，散發樸實優雅的鄉村名士風采與格調，將會成為今年秋冬新裝的主流。當晚別出心裁的荒野墳舖佈景，節奏明快的音樂及特別聲響效果，配合燈光冷暖色調的變化，營造淡漠情濃的秋冬氣氛，已將新裝神髓表現淋漓，尤其一組時裝以薄霧及槍聲襯托氣氛，更令在場逾千嘉賓嘆為觀止。

圖為其中幾款SPARKLE秋冬新裝

行水集
擴建公屋
狄狄

葵盛圍木屋區五年前因老鼠猖獗，多次肆虐傷人，並有男嬰因被咬傷發病死亡，故居民遷往下葵涌臨時安置區。最近該區發生鼠患，咬傷兩名小孩及老婦，並有白蟻為患，居民担心房屋會倒塌。

各安置區及臨時安置區，屋棧狹小，地面給晒得火熱，曾在安置區者，皆知鐵皮屋下酷熱的苦況，環境清潔欠佳，鼠患雖不及下葵涌臨時安置區，白日仍可見四處奔竄，實非安居之所，而若干年後需要清拆，浪費人力物力，全不合經濟原則。

房屋委員會現時每年興建三萬五千個單位，若每單位居住三至七人，即可容納十多萬人，所建的公屋已可全部容納：三十九個臨時房屋區的九萬七千人，平房區的二萬二千人及臨時安置所的「浮動」人口一千五百人。

房屋問題專家，顧問設計的奇策，居港年期長短不同，則撥入不同的居處。政府既批准居留，遲早每個人皆居住十年以上，為甚麼入住公共房屋要先住安置區，簡直費時失事。

房屋署將請求行政局批准動用二億元改善木屋區，本年度木屋區改善小組已獲撥款二千一百萬元，改善四個木屋區的環境：闢防火通道，供應電力，設街燈，垃圾站，自來水管，廁所、浴室及溝渠等，目的為減少火災及疫症。

由下葵涌鼠患和蟻患的經驗教訓，而改善的木屋區若干年後要清拆，何不擴大公屋計劃，把二億元用於興建公屋用途，盡早把木屋區居民分配入住公屋，一勞永逸方為上策。（狄）

炸薯片到處受落
英美口味各不同

炸脆薯片成為世界上最受人歡迎的零食，這是發明與製造包裝薯片的廠家，意想不到的，以英國而言，去年吃了廿五億包炸薯片，這意味着廠家每天包裝七百萬包炸脆薯片。

英國人的吃炸薯片狂，表示每十一枚種植出售的馬鈴薯，有一枚用在炸薯片上，結果是包在塑膠袋內。但美國人比英國人吃更多的炸脆薯片，因是他們喝啤酒及甚至汽水，也在吃炸脆薯片，而它是最吸引孩子的小食。

不過，美國人吃炸薯片，寧願清淡的，甚至可以沒有鹽味，這是習慣使然，炸脆薯片是英國國家小食，因為大家欣賞它的不同味道。

英人最喜歡是芝士味道的薯片，其次是洋葱味，有漢堡牛肉味，煙肉味及雞肉的薯片。

炸脆薯片的推銷是如此成功，有六間大廠家，要設法研究新的食味，來製造更吸引食家的炸薯片。

其中已相當成功味道的炸脆薯片是鹽與醋味、牛肉汁味、白蘭味及番茄味，不祇是小孩子及年青人喜歡，成年人亦喜愛啖之。今日英國及歐洲出售的炸脆薯片，每三包即有兩包是有味的。

一個英國炸脆薯片的廠家說：「我們常試驗新的味道，不少消費者亦提出意味，叫我們試製造某一種味道的炸薯片。」他又說試製造一種香蕉味的炸脆薯片，但是沒有足夠的需求，它的銷路不廣。

在歷年來，廠家考慮把炸脆薯片製成義大利香腸味、多諾味、胡荷斯特醬油味及多種肉味。有者成功，其它則不甚吸引買家。

雖然製造脆薯片今日已完全自動化了，實際它的製造方法，是與六十年前一樣的，把馬鈴薯切得極薄，用花生油來把它炸到適當的程度，用塑膠袋包裝，全不假人手。

誰也不知道實際誰先發明炸脆薯片的，但也許可以確定是英人法蘭克史密夫發明的。他老早就看出的炸脆薯片的前途。回溯一九二○年，他在一間食品公司炸薯片部工作，這部門并不受重視，無大發展，他離職之後，在倫敦自設製造廠，廠址僅為一個車房，有工人十二名。不久之後，每星期出售三萬一千包，那時每包兩便士。一九五七年他逝世時，是英國十七間炸薯片廠的東主，另在澳洲開設了兩間，荷蘭一間，澤西開設一間，某名牌子是他的出品。（東名）

隨社會變遷改革
勞工市場有新貌

許多專門預測未來的學者指出，到了公元二千年，社會對醫生、律師、紡織、汽車與鋼鐵工人的需求將逐漸減低，吃香的將是一些與技術革新以及社會變遷有關的行業。

由于生產自動化，操作機器人的技術員將大有前途；辦公室自動化的提倡將使電腦程式設計師供不應求；能源危機的延續將使能源技術員逐漸吃香；工業污染的結果將使處理、運送與監視工業廢物的技術工人大受歡迎；遺傳工程師將在人類健康的改善作大規模的突破，因此其地位如旭日上升；由於人類壽命的延長，專門照料老人的社會工作者身價大漲，因為大多數家庭夫妻皆在外工作，餐館生意日益興隆，廚師也水漲船高；並且，人們將會更注意外表與生活品質，因此，營養師、旅館經理與渡假安排專家將是人人夢想的職業。

一般說來，新技術的產生會使某些人失業，但是也會創造新行業，就長期而言，隨着新技術興起的行業的需求，將多于被淘汰的職業。那麼，作為一個處于競爭劇烈、工業化加速進展的現代化工人要如何採取應變之道呢？

現代人不論年齡大小，唯有面對技術、不斷的接受職業訓練，學習新技能，改變固有的工作習慣與嘗試新的工作環境，才比較有較佳的機會改行，尤其是那些已經超過四十歲的人，更應堅強自己的意志來接受新技術的挑戰。如果不使自己先改變，而處處與技術對抗或者逃避，那麼失敗的將是自己，而不是那些改變社會的新技術。

地產期貨市場
港前途探熱針

港府會推出九龍公園旁商業地，看看地產價格，亦即試試地產商對港前途的看法。此乃低招，這樣試法，豈不是經常要用港府寶貴的地皮來作無謂的犧牲。

設立地產期貨市場，即可一舉數得。

舉例來說，港府可推出一些新界地皮，或未來填海地皮的遠期實地契約，交收期當然在一九九七年後，而價錢可由港府翻訂底價，再公開拍賣，而這張遠期成交合約又可在新設的地產期貨市場買賣。

地產期貨價下跌，當然顯示港人對前景缺乏信心，價格上升，前途大好。

『按：敬告港府及地產商，你們大可圈內左手交右手，操縱[illegible]

阿福新記
阿福

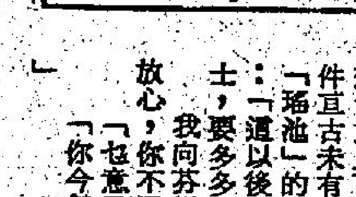

呢兩日，「瑤池」夜總會上上下下，都在談論這件亘古未有的慘案、奇案！「瑤池」的媽媽生芬姐，話：「這以後呀，我坐夜更的士，要多多考慮了。」

我向芬姐開玩笑：「你放心，你不還夠條件。」

「也意思呀？」

「你今年多大年紀了？」

「三十五歲。」

「芬姐，你已經不是具備青春的女性性器官了。」

「也你講話咁抵死呀，阿福。」

「這樣，你才會有福，不過你唔啱驚，疑犯已經就逮，不會再有這等事了。」

「會不會有『人』學樣？也這般試下。」

「咁就唔知。」

芬姐一聽，「作[illegible]

[illegible]，但動手『斬件』的，自己沒有，就有好奇。」

「好似話未結婚，單身。」

「有老婆仔女，不會這樣大胆的了。」

我說：「芬姐，我阿福未婚，也是單身寡佬，你不必怕。」

「我才不會怕你。」

「為甚麼。」

「你，食得夜總會飯久，女人見得多，玩得多，就不會神經的了。」

「當然，你又怎知我阿福玩得多。」

芬姐一笑：「你估我唔知你，你在呢處有兩個翁。」

我否認：「冇呀，冇，你不要毀壞我阿福處男的名號。」

芬姐哈哈：「處男，後門是不是，有疑問。」

「你越話越離譜的了。」

「你話處男，邊個信。阿福，我知你秘密，不過不替你聲張出來。」（二五八）

對抗病毒藥物
又踏入新一代

自從弗萊明爵士証明盤尼西林具有選擇性，會殺滅細菌而不致傷害到人體細胞後，幾世紀以來，醫學家的腦海裡便很想發明另一類具有相同特點的物質。

發明對抗病毒的藥，比起發明對抗細菌的抗生素是困難得多。由于病毒深藏在細胞內部，所以要發明一種物質能消滅病毒而不致傷害到細胞本身，便被許多人認為是不可能實現的構想。

經過了二十多年的研究，偉爾康基金設在美國格林維勒和英國貝根漢的實驗室，終于找出了解決問題的答案。科學家們了解了人體細胞外分秘系統與一群普通的病毒（稱為疱疹病毒）的不同點之後，他們已經從病毒酸中製成功一種藥，能消滅病毒，卻不會傷害人體細胞。

這項發明無疑開創了治療病毒感染的新時代。這種新藥的名稱是ACYCLOUIR。

根據醫學資料，在百分之八十的人體中都藏有疱疹病毒。當個別人物在體力或精神上感到衰弱時，這些病毒就會發作而引起感染。疱疹病毒容易引起的病症便是唇疱疹和帶狀疱疹。最近以來，許多國家都流行一種通過性交傳染的生殖器疱疹。

醫學界至今也沒有令人滿意的治療眼疱疹病的方法，這種病復發時還會導致瞎眼。弗爾康藥廠的新發明，首先便製成眼藥膏。接着不久，還會製成注射劑，用來挽救在治療癌症時因為服用了抗癌藥而導致疱疹感染的病人的性命。這之後又會製成藥片和幼藥膏，供應給醫生和藥劑師，治療那些不會留院患上疱疹感染症的病人。

雲妮片語
像一個足球

一直為頭上的三千煩腦絲而煩腦，由於面型太圓，剪短頭髮又不大好看，若留長頭髮呢，又不容易梳理，卒之是電了一頭髮，平日可以自己動手梳理，不必隔日便光顧髮型屋，這又可慳回一筆。

從慣的方面着眼，短髮是最妥當的，尤其在大熱天時，梳洗也比較方便，不過，若是瓜子面型，長面或尖面型，剪短髮自有一份青春感覺，如面孔圓嘟嘟的話，又短又薄的髮型配上一副圓面孔，就像一只足球，簡直全無美感。

曾經想到留長頭髮，但又沒有那份耐性，衹要頭髮長到肩膊左右，立刻急不及待的剪掉，所以，衹記得在讀小學時，曾梳過馬尾辮，孖辮，及得一直是短髮頭髮，而髮型則視乎潮流改變而已。

在街上看見好些年輕女孩，她們將頭髮染成五顏六色，那七彩繽紛的顏色確十分吸引，不過，從來沒有勇氣作此嘗試，一方面是怕染髮料會破壞頭髮的纖維組織，其次，將頭髮染到七彩顏色，似乎是那些十餘歲女孩的專利，除非是幹娛樂圈的，她們的面孔已術滿火車軌，但仍打扮得標奇立異，那則為職業所須。一個普通的女人，似乎沒此必要。

千千茶

抽與巧，看來相反，其間卻有相當大關係，一個人拙於言詞，卻可令巧於思考，拙於做學術研究，卻可能巧言令色；拙於表達，卻可能巧於觀察，拙於動作，卻可能巧於心機，拙人守拙，倒可能恰巧得宜，巧人討巧，卻可能弄巧成拙。

此外，同樣是拙與巧，其間也大有分別，巧得講究是精巧，巧得聰明是靈巧，巧得機變是機巧，拙得純真是稚拙，拙得實在是樸拙，拙得馬虎是粗拙，而蓋論當中更說「大巧便是大拙處，大拙便是巧處」，拙與巧，真是很難定義呀！墨子當中有這麼一篇故事：

隨想曲
拙巧
葉大哥

某日魯班用竹木製成一隻喜鵲，飛上天空，能三天都不下來，魯班自覺為很巧，但是墨子不以為然地對他說：「你用竹木做喜鵲，雖巧，卻比不上製車軸插頭的工匠，三寸長的木料，他們一下就能刨好，而且能載五十石的重量，豈不比你有用，也巧得多嗎！」

「有利于人，謂之巧，不利于人，謂之拙。」這就是墨子對巧與拙的看法。

[illegible]七月二十六日新華社廣播，中共前化工部副部長楊義邦[illegible]

[illegible]石油黨所以未被毛江整肅，主要因為他們掌管石油生產，中共當時大部收入靠此，一旦整了這批人，石油減少[illegible]

[illegible]但是，在警方在一次突擊搜查行動中，發現了這個二十一吋的贓匪之所時，他這項令人驚訝的經歷終於結束了。現時，有關方面已決定不再[illegible]

奇華著名禮餅　高級西餅　蛋筒

增設九龍青山道分行　地址：青山道四○六號電話③七四一一六一二

總工廠　長沙灣長順街十一號　電話三－七四三五七一四
總行　旺角上海街四百五十八號　電話三－八四五一九六
分行　深水埗北河街一百八十七號　電話三－八六四五八二
分行　紅磡蕪湖街五十八號　電話三－六四四五一八
分行　灣仔莊士敦道一百零六號　電話五－七二八八一八
分行　北角英皇道三百四十四號　電話五－七一九四二九
分行　土瓜灣道七十八號E　電話三－六四八六五四
分行　青山道四○六號　電話三－七四一一六一二

[illegible]心旅行社・機票熱線　K-969174　H-213223
旺角彌敦道655號胡社生行912室（即旋轉餐廳樓下）
中環德輔道中19號環球商場207室（中區假日十至四）
絕不取巧　全部來回

台北	620	檳城	1660	泰國	940	三藩市	2980	中東	8780
東京	1190	亞庇	1810	星馬	1300	溫哥華	4300	南美	3990
大阪	1430	倫敦	3850	星馬泰	1350	多倫多	5580	歐洲	3880
韓台	1250	澳洲	2620	菲律賓	950	紐約	4550	紐西蘭	4450

商業

聘請　辦公室雜務員　能克苦耐勞無不良嗜好略識英文姓別不拘有意請電五－二七七二八六洽

服務11載首創電腦彩錄音隨尋意時間長地方大約洽便無看更免尷尬
幸福婚姻服務有限公司
九龍尖沙咀河內道二號五樓按④ 10-9時③689986③665857
求偶集中地優客多擇配易　撮合遍世界求佳偶此中尋　甜傳播訪問132次美加澳設分行
囍

徵求

分類廣告各刊處
（一）中區辦事處利源東街八號地下　電話：二式五四九五、二式壹式三八
（二）灣仔分域街十八號本報廣告部　電話：二七九三零七、二八零七零八
（三）彌敦道壹零零號東英大廈式零壹室生記租務處電話：六八八五五八
（四）旺角荔枝角道廿二號東興大廈生記租務處電話：八零二七九七
（五）九龍城周生生珠寶金行有限公司（太子道四三二號）
（六）青山道周生生金行有限公司（青山道三二六號）
（七）油麻地周生生珠寶金行有限公司（彌敦道二二一號）
（八）旺角周生生珠寶有限公司（彌敦道七零七號）
（九）深水埗周生生珠寶金行有限公司（大埔道四七號）
（十）油麻地周生生珠寶金行有限公司（彌敦道五二九號）
（十一）紅磡周生生珠寶金行有限公司（蕪湖街九九號）
（十二）荃灣周生生珠寶金行有限公司（荃灣青山道一九九五號C）
（十三）元朗周生生珠寶金行有限公司（元朗青山道八七號）
（十四）九龍太子道一五七號彌敦道交界東平大廈地下麗紅屋
（十五）荃灣周生生珠寶金行有限公司（荃安街六十一至六十三號）
（十六）紅屋兒童用品公司（九龍城獅子石道44號地下）
（十七）麗紅高級童裝公司（獅子石道四號地下）

工商晚報分類廣告　銷數廣　效力大　收費廉
每段大字四個，小字三十四個，每天三元
一日晚聯刊，每天六元一，醫藥類每天四元
不折不扣，以四段為限（聯刊不在此限）
涉及法律性廣告，須攜同身份証

美國巴拿馬財務　美國巴拿馬集團聯系機構　政府註冊接受存款公司
自動續期存款行情

	一個月	三個月	六個月	一年
港幣利率	11.25 %	12.50 %	12.75 %	12.25 %
美金利率	10.75 %	12.25 %	12.50 %	12.00 %

香港金鐘道95號統一中心22字樓　電話：5-294311-3

醫藥

痔瘡　苗樂天醫精
全港獨一・日本痔科　歷史悠久・每近人知名　▲無痛新法首創人▼
立止痔血脫肛
無痛新法・不用割紮　三天脫落・照常工作　遠年痛管・膿腫痛[illegible]　神效掛線・永遠除根　檢驗免費・有女助理　旺角彌敦道[illegible]電梯上落　金國大樓K號[illegible]　電話K九六二二四二
（醫法獨到・保證滿意）

如本報[illegible]請電[illegible]七〇

世界語言奇才多 有人通百種方言

一千四百種語言已失傳了，[illegible]馬拉雅山脈，大約有一百六十種。

瑞典語言學家兼漢學家高本漢對於學習外語，曾說過這樣的話：「一個人只要記憶力強，口音清楚，有好的學習方法和頑強的毅力，大約十四歲至二十八歲左右，十四年的時間，可以學好拉丁語系全部語種。二十八歲後，還可以選定其他語系，學會更多的外語。」

英國一位名叫喬治·肯姆伯貝爾的新聞記者，能夠流利地講三十六種語言。

意大利的紅衣主教卡斯帕爾·梅佐范辛能夠流利地講二十七種語言，並且能夠翻譯一百一十四種語言和七十二種方言。

十九世紀四十年代，被當時的人們稱為世界「語言[illegible]，有個木匠的兒子叫愛密爾，年齡不過十七歲時，就精通十二種語言，並精通漢語，愛密爾在他二十五歲時，担任過德國駐北京公使館的翻譯官，隨後又學會了東南亞的多種方言，熟讀蒙古文、滿文、西藏文等；在一次招待各國使節的盛大宴會上，他使用了二十個語種致辭。

[illegible]懂得一百一十六種語言，精通四十種語言，記住外語的單詞和發音，對米凱什來說特別容易，他可以毫不費勁地牢記成語、語法和語句的構造方式；他最早學法語，以後又學會了其他世界上廣泛使用的語言，諸如俄、英、德和西班牙語，可以用烏克蘭、白俄羅斯、波蘭、摩爾達維亞、馬其頓和普羅旺斯語進行自由交談。

現在，他還精通葡萄牙、荷蘭、丹麥、瑞典、意大利、羅馬尼亞、挪威、佛蘭芒和加泰羅尼亞語；學會一百一十六種語言並不是米凱什的最高紀錄，如今，這位年過半百的語言奇才還在着手學習和計劃學習世界上的其他許多種語言。

愛路扶連罪惡之屋

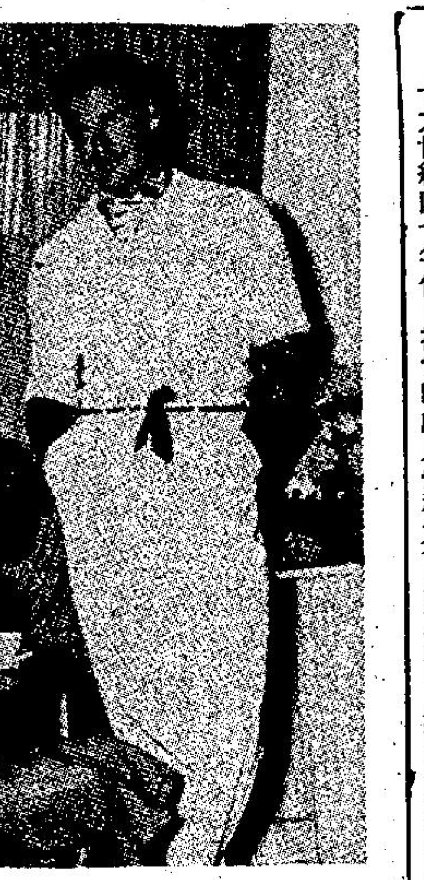

傳奇性的人物羅科里奧·愛路·扶連的罪惡之屋，剛正以一百七十五萬元的價格標售。這位已故藝人的豪華兩層巨邸，曾是無數的性征服，酗酒及作樂的地方。

有一間客房裝了祇由一邊可以看見另一邊的玻璃，這是供愛路·扶連窺看入住的朋友，在房內法愛的情形設計的。住在裡面的人，是懵然不會覺察到被人偷窺的。這間位於好萊塢山的豪華府第，是按照愛路·扶連的個人特別設計而興建的。裡面還有另外六間臥房，一個室巨型的地下室，一個網球場，和佔地五畝的空間，廚房與泵館的一般大，門前的草坪前還有一個大型游泳池。

這是好萊塢黃金時代的著名的享樂之宮，也是瘋狂的性作樂的地方。愛路·扶連被稱為「女人煞手」的綽號，是再恰當不過的。在這個窮奢極侈的愛巢中，有好幾百個婦女被他的淫慾所征服過。

豐姿綽約的女藝員達達·克莉絲蒂在她所居住的墨西哥城被發掘出來的時候，年方十七。愛路·扶連給了她一張由墨西哥城飛往好萊塢的單程飛機票。

愛路·扶連乘了一輛有司機駕駛的大房車到機場接機。他把她帶回他的家中，雖然那時他已經娶了莉莉·達美黛為妻。

達達回溯當日的情形說：「他把我帶入他的華廈中。他張了雙手作勢，和說：『歡迎回家，親愛的！』」

她抗議說，他曾答應過替她找一層樓的。愛路·扶連笑着和打油腔滑調說：「我已經這樣做了——就在樓上。」

他解釋說：「在這裡你人地生疏。有許多事情你不清楚。住在這裡，我的車伕可以載你到各處去，我的廚師會替你弄好膳食，而我又愛你——這是再好不過的了。」

愛路·扶連便擁抱着她，熱烈地吻她……她便在他的迷人豐度下投降了。

但他們的同居生活並不維持多久。愛路·扶連和別的女人睡覺激惱了達達。她不久便不顧愛路·扶連的抗議而搬出了。

愛路·扶連其後又愛上了一個名叫娜拉·艾丁頓的紅髮女郎相愛起來。她也祇是個十多歲的女孩子。他請她當他的私人秘書，有一天晚上誘姦了她。她成為他最親密的最新愛人。

當娜拉懷孕之後，他們便結婚了，這是他們兩個女兒中的第一個。但他們雖然結了婚，但愛路·扶連仍常和別的女人睡覺。

娜拉說：「我知道我並非他生命中唯一的女人。他和她們輪流使用我們睡覺的同一張床。」

娜拉有機會見到愛路·扶連的一些多采多姿的好萊塢好友如費斯特斯，約翰·巴里摩，安東尼·昆，約翰·卡拉丁，和小說家威廉·福爾納——當然，還有數不盡的性感女星，她們週旋於他們的左右。

像達達·克莉絲蒂那樣，娜拉終於厭倦愛路·扶連的好色行徑。她們已於一九四九年離異。但他仍然喜歡漁色如故，他的睡房常都有美女出入。

年青的性感女星雪萊·溫德斯在她的雪萊自傳中追憶她首次與愛路·扶連邂逅的情形：他們在愛路·扶連的放映室中一同坐在一張圓形的沙發上看電影。這位影星千方百計來引誘她。

雪萊說：「他必然按了鈕，因為有一塊沙發移開了，裡面放置了一張舖了綠絨單和有枕頭的大牀。天花板上面裝了大鏡，當我注視它的時候，它滑動了，我可以看見一株盛開的杧果樹上出現了星星和月亮。」

愛路·扶連的計劃十分完善和有效。雪萊形容那晚剩下來的時間，有如「煙花燃放」一般。（古錫佐）

蛇舞揭秘

印度的江湖藝人，能夠吹弄樂器，蛇就會跟着樂聲翩翩起舞。讓人們得到的印象，彷如蛇是陶醉於音樂之中，好像蛇也懂得欣賞音樂。

其實蛇是聽不到聲音的聾子，通常我們會認為「聲音」是局限于以空氣作為介質傳導的聲波，是因聲波震動中耳的鼓膜，經聽骨傳入內耳的聽覺部份，引起聽覺細胞興奮，傳入中樞產生聽覺的。

基于上述這個概念，蛇是聾子毫無疑問的，它雖然有內耳，也有中耳的聽骨，卻沒有鼓膜和鼓室，蛇的頭部也沒有耳孔，所以不能接受空氣所傳導的聲波。

不過它是可以感受到聲音的，就是利用腹部的皮膚，肋骨或下頷骨，感受到地面上的振動，也就是說通過以固體為介質傳導的聲波，蛇就能感覺到聲音，故有「打草驚蛇」之說，因為蛇對地面的振動是較為敏感的，據說非洲的一種眼鏡蛇能感覺到六十米外的腳步聲。

因此印度的江湖藝人弄蛇，正是故弄玄虛。

他們是深諳眼鏡蛇的習性，籃子揭開，蛇受振動驚起，立即豎起前半身，它又是近視眼，只看到近距離的物體，弄蛇者就舉着樂器，左搖右擺來吸引蛇的注意力，讓蛇也跟着左右擺動起來。弄蛇者還以腳敲打地面，似乎是打拍子，其實是通過地面振動，刺激了蛇，讓它保持警惕狀態，從而能配合弄蛇者的表演。

女人煞星

英國最近有一宗離婚案件，一名卅一歲的海員承認，在他九年的婚姻期間，曾與四十個女人有肉體關係，甚至聆訊的法官，亦為之驚訝不已，但是他與近代或是上世紀的若干大情人做個比較，他有小巫見大巫之感。其中一個最驚人胃口的大情人，是沙治魯賓斯坦。

這一個居住在美國的蘇俄金融家，對女人有奇怪的肉慾，每晚要新鮮的女人，他前赴渡假時，通常是夜夜有新面孔的女人伴宿，倘若他赴某地渡假兩星期，就帶十四個女人一起成行，每夜有一個不同的女人輪流侍寢，古代君王的風流，也比不上他。他常開豪華派對，穿古怪的服裝，最喜歡打扮為拿破崙，他常把身件的女人，當作是約瑟芬。

但魯賓斯坦在一九五五年被人謀殺死亡，這一宗命案永遠沒有破案，是否與女人有關呢？相信大大有可能。他在年青時代已是英俊及富有的了。然而兩者均不俱備也可以成為大情人，真是怪事，英國華城克郡的一個邪魔教教主克羅利一輩子是玩女人的，當他十四歲時，他已在某一個星期日，引誘廚房女傭了，家裡的全去守拜，數年之後，他對於黑魔術有興趣，在倫敦設立了一個巫教廟。

雖然他有一副醜陋的外貌，但是許多年青的女人，湧往他的廟，參加撒旦儀式，不少女人出身是上流社會及高等家庭的。他有奇怪的征服女人的力量。

他聲稱可以征服女人的成功要訣，是他有一個性力量油，有一次他在打一宗誹謗官司敗訴了，出門口就遇上一個十九歲的少女，攙着他的手臂，她說這一宗案敗訴是不公平的，問他是否可以對他有甚麼幫助，她更說：「我願意做你的孩子的母親」，如此這般，後來她肚皮內有他的孩子了。

他征服女人的手段是驚人的，當他接近一個特殊的女人時，他常是持着這個女人的手，咬她的腕部，直至流血為止。他說這稱做「蛇吻」，女人很自然地任他擺佈了。克羅利活到七十二歲時才死亡，對他來說是長壽及享盡風流了。

可是今日任何自稱玩女人大王，也不能創下一個西班牙人的征服二千零七十五個女人的高記錄，他的原名叫唐米高曼納拉，世人知道他的簡單名字為唐璜。

他於一六二七年在西班牙一個貴族家庭出世，十幾歲就學習追求女人的熱情技術。以那個時代來說，辦法是較為簡單的，一味答應與她結婚，年青的女人很輕地自動解除羅襦。

當他的荒唐行為被父親發覺了，要設法改造他，可是他拒絕，一意孤行，但同意不要原名，易名為唐璜，以挽回家庭的聲譽。

從那時起，他征服了許多女人，電影上以他為題材的故事多着。他旅行全歐洲，足跡所及之處，留下數不清的破碎之心。因為他攪上不少正經女人，她們的丈夫向他提出挑戰，他完全答應了，通常是比劍決鬥，他是個劍擊家常獲得勝利。

他的最大缺點，是把征服過的女子的芳名，全部公佈出來，這些醜聞傳出之後，振動全歐洲，因為包括許多名女人。但他生最大的意願，是設法去引誘一個尼姑，事實上他有了一整套的引誘修女上床去的計劃，不過因為患病，那件事告吹了。

那一場病使他在生死之間，作了很大的搏鬥，然後病癒了，改變整個性格，為自己過去引誘女人的行為而懺悔，一六七九年在一間寺院內逝世。

半個世紀之後，又出現一個大情人，他是一威尼斯參員的兒子，早年已有一套公子哥兒的打扮，對女人有極大的吸引力。

愛情不久之後，成為他的職業。他實際上記不起玩過多少女人。而女人受了他的引誘大多不知道底蘊。他把女人當作一本書，許多頁數。

卡薩諾瓦的本來極大，做母親的以為自己的女人有男伴，不愁他下手，就是大錯了，據他說，一個女人有男人在身邊，最容易被他誘去。反而一個單獨的女子，到處小心及提防，不易下手，因為一個女，已是先多為自己建一道防線。（文倫）

怪物電單車

阿里安·尼斯有「裝嵌大師」之稱。他重新裝嵌一輛夏利大衛遜型電單車，他顯然是美國一位最忠實的電單車捧場客。

他最新的一輛電鉻電單車，花了整整一年的時間來裝嵌。它的特色是包括了兩個渦輪推動的引擎、雕紋的金、鉻車軸，幾乎一百層的光漆。

尼斯說：「一切均是手製的，包括汽油蓋，共花了二萬五千美元來改裝。」

但是，四十二歲的尼斯並非工程師，他甚至不會繪圖，他揣摩現存的設備，然後加以改良。

他的店子在三藩市附近的奧克蘭，生意興隆，出售車胎、油缸……供應每一樣可以把夏利大衛遜改裝成阿里安尼斯的怪物。（錢）

留學美國「耶大」談當年出色學生 王正廷與王寵惠

談起我國較早時留美學生之中，在耶魯，哈佛大學畢業的，似乎特別使人推崇的，可能這兩家大學歷史較為悠久，校譽不錯之故。

據說，那時候，大概在宣統年間，在美國耶魯大學畢業的，有三位的中國留學生。他們都是姓王的，一位是王寵惠，一位是王正廷，另一位是王景春。他們同是非常出色的留學生，論學術各有本領，他們歸國後，在國家服務，聲名也同樣的響亮。

「三王」年齡當時十分接近，王寵惠于一八八一年出生，王正廷與王景春則遲了一年。王寵惠是長于法律，王正廷是長于外交，王景春是長于交通，俱對國家社會都有很大的貢獻。

王寵惠與王正廷是畢業于天津北洋大學（甲午之後，盛宣懷創辦的，以美國人丁家立為校長）在先，後來分別進入耶魯大學。王正廷是浙江奉化人，字儒堂，在耶魯大學的時候，與王寵惠同樣的攻讀法律。

王正廷歸國後，剛逢辛亥革命的前夕，得以追隨孫中山先生奔走革命，革命成功。任臨時大總統外交部參贊，民國成立，歷任代理工商總長，參議院副院長，迄民國八年，他在外交界的聲名與地位日高，與陸徵祥，顧維鈞，施肇基等出席巴黎和會。於民國十二年至二十年，這幾年間，也曾四度出任外交部長，民國二十五年任我國駐美大使，二十七年辭職返國，民國三十三，夫人病逝于陪都重慶，及後，于抗戰勝利後，移居海隅，始續娶某大紳之女兒。迄民國五十年，以喉疾而終。

王正廷與王寵惠同是孫先生領導的同志，但能數度參與北京政府，都能有其一席大位，他們兩人在宦海中，可算有多少，同樣的命運。

王寵惠以南方人（廣東東莞），在北京政府，三度任過司法總長，大可以稱「司法王」。首先在袁世凱政府之下的唐紹儀內閣任司法總長，後又任梁士詒內閣司法總長，又于黎元洪使大總統職權時，顏惠慶任署理國務總理之時，王亦任司法總長，民國十三年（一九二四）又任孫寶琦內閣的司法總長。及後，在國民政府任司法部長，司法院長。但是王寵惠雖然被人稱我國法律界泰斗，但他亦曾在外交界任事，當過外交部長，外交部長，民國元年更任過外交總長，亦可與王正廷同稱為外交界人物。

王寵惠並且在國際法學界有名氣，國際聯盟曾選他出任海牙國際法庭法官。

當王寵惠在耶魯大學攻讀的時候，而孫中山先生剛居紐約，孫先生常召王氏敘談，當時孫先生所發表的英文對外宣言：「中國問題的真解決」是出于王寵惠的手筆。文章的內容揭露清政府的腐敗黑暗，呼籲歐美人民對中國革命運動，給予支持，極為世界人士感動。

王寵惠曾經一度離開政府的職位，轉而受聘中華書局，任英文編輯部主任，至民國四年，袁世凱稱帝之前，曾派人南下上海（據說是美國人安德遜，係王寵惠的朋友），游說王寵惠，企圖收買王氏，為袁世凱鼓吹帝制，以兩種條件，給王氏選擇，一是政治的高位置，一是現金五十萬。豈料不祇不加考慮，且立即予以嚴斥。王氏謂「余之筆寫為共和民主而寫作，不為擁護帝而受辱……」。袁世凱對他，結果亦無可奈何。

大陸變色之後，王氏一度寄居海隅，未幾，轉赴台灣，民國四十七年（一九五八）三月病逝于台北。

王正廷與王寵惠一生所學頗似，但嗜好卻又不甚相同，王正廷生平嗜體育運動，曾任中華全國體協理事長，及國際奧林匹克委員會委員數十年。奧運在任何一國之時，他在在職時都以代表團長或總領隊身份率隊前往參加。我國各大學之有名的體育教授，如沈嗣良、郝更生、馬約翰、袁同禮等，隨隊協助。

戰前之遠東運動會，王正廷亦曾數次被選為會長。

後來，又與天津南開大學（有州國濟名之籃球隊）校長張伯苓發起組織全國體協。（東西南北人）

倫敦女髮型屋 顧客要無上裝

女人去光顧一間美容院，而要把衣服剝去以無上裝姿態面對着髮型師，是你願意的事嗎？但在倫敦女人去約翰車佛遊所開的美容院，做一個新的髮型，就要接受把衣服剝去。

約翰要女人脫去衣服的原因，是他認為要做的髮型與那個女顧客合襯托，一定要欣賞她的「全相」，當然是祇要無上裝就夠了，不然是太過份。他說一個美好的髮型，還得配合性格與整個外貌，也就是說，不能僅憑她希望做什麼髮型，就答應做一個的。

他可能看遍這個女人的身體，一段很長的時間，才決定甚麼髮型最適合，他也聽取顧客的要求，做一個新潮的髮型，他盡可能照做的。

但他通常在做髮型之後，還亮幾盞燈，把髮型看個明白認為配合滿意為止。

不知道約翰怎樣想出這一個奇特的替女人做髮型，先看肉體的方法，約翰則堅持說：「祇有這一個方法，可以說出是否女人的頭髮，是否真正對她適合，女人的頭髮的波紋就是曲綫，這一個曲綫要配合另一個曲綫，就是肉體的綫條。」

約翰是專家，除了跟師傅實習之外，他又是入過美容學校，做基本的剪髮技術的，剪女人的頭髮是一門學問，教剪髮的是教授身份。

但當他執業時發現女人很多要提的髮型，不配合面型的情形極為普遍，尤其是不配合體態，是很多人未注意到的，任何髮型師祇是唯唯諾諾的人，依照女顧客所叫做的髮型，會不加意見，他認為這不是服務之道。

後來他請了一些模特兒回來研究，脫去衣服，然後做一個髮型，發現體態與髮型配合，極為重要，達到發揮女人髮型為美之目的。他亦稱為「看全相」（TOTAL LOOK），但不可與貪婪的看女人的肉體，混為一談，因為他全無色情的成份。

最初光顧的女人「並不相信，但試之後，約翰請她們自己在全身位對準，看個明白，方知道一個方法使身型配合，是適當的。女人甚是感覺興趣，像這一個雜誌封面女郎戴安拿說：「這是非常有興趣的，知道髮式的配合，完全無疵，我是樂於脫衣的。」（文倫）

神州萬象

七月二十六日新華社廣播，中共前化工部副部長楊義邦給予「進一步處理」，即「給以留黨察看二年和撤銷原任黨內一切職務的處分，並建議撤銷他在黨外的各種職務，另行分配工作。」

中共法律與一般法律不同，我國法律有一條名言：「法無二判」，法庭判決之後，除非原被告一方不服上訴，或檢查官抗告，由上級法院處理，否則原法庭無論判輕判重，判過之後便作罷。

但中共不同，已判過罪，正在服刑的犯人，忽然可以重新審訊判罪。一九五一年中共參加韓戰後，以「抗美援朝鎮壓反革命」為名，將已經判刑三年五年之我軍公敎人員，重新拉出審判，判處死刑，即時處死，此處法律為古今中外所無。但只用之於敵人，而今卻適之於自己人，高級幹部如楊義邦身上，內情頗不簡單。

楊義邦在一九七一年十一月便以「石油化學工業部副部長」身份出面招待外賓，文革期間，老幹部以石油幫運道最好，李先念未受牽連，余秋里雖被批判，經描淡寫便過了關，康世恩、谷牧都未下放五七幹校，至於楊義邦之流更在大樹底下乘涼，未受絲毫麻煩。

石油幫所以未被毛江整肅，主要因為他們掌管石油生產，中共當時大部收入靠此，一旦整了這批人，石油減少生產，立時便動搖根本。周恩來據此向毛江進言，力保石油幫過關。

鄧小平上台後，有案必翻，凡是與毛江夫婦接近的，皆要加以整肅清算，在整掉凡是派之後，矛頭便指向油石幫，但石油幫已於反鄧派結合，尤其是軍人方面通過葉劍英與石油幫勾結一起，鄧小平屢次石對油幫埋手，均未能成功。

楊義邦這個人，也是高級共幹中比較特殊人物，由於掌握石油幫已久，手裡有錢，到了海外更是大加揮霍，極盡資本主義之享受。本港「一個著名肉彈，一度傳說要嫁中共高級幹部，便是楊義邦，肉彈之奢侈揮霍，在本港是出了名的，楊義邦居然能同她論婚嫁，楊義邦本身沒有一筆財產，這事從何說起。所以新華社公佈楊義邦罪狀，實在是避重就輕，楊義邦的罪狀決不止此。

本年二月中共中紀委曾給予楊義邦「黨內嚴重警告處分」，實際等於未處分，當是由於石油幫大頭頭庇護所致，鄧小平一派對此自不甘心，乘機反撲，終於將楊義邦鬥垮，但今後黨內鬥爭可能更趨激烈。

去客

為避警方通緝 躲在地底八年

但是，在警方在一次突擊搜查行動中，發現了這個二十一吋的藏匿之所時，他這項令人奮厭的經歷終於結束了。現時，有關方面已決定不再起訴他。

在這個藏匿的長時期之中，諾曼甚少走出來，除非寓所空無一人時才走出來透一透氣。只有他的妻子才曉得他的存在。

他的子女不認得他，他們只以為這是一位鄰居，他不時出現聊一會。

日前，四十二歲的諾曼在維根與家人團聚，他說：「一切經已成過去，我剛剛才如釋重負。我自己亦不知道如何渡過多年這種藏天露尾生涯。我十分害怕向警方投案。」

「我用生果刀在地板上挖了一個洞，在活動地板與石屎地面之間有條兩呎闊的空隙，長約六呎。」

「在頭兩年，我躲藏在地下，完全沒有出過來，我從未見過日間陽光，除了太太寶蓮之外，我從未見過任何人，她不時把飲品及食物遞給我。」

「兩年之後，警方不再經常到這裡，於是我開始走出地洞。頭幾天，我舉步維艱，不能走動，我勉強自己到處走動。」

「當我照鏡，不能相信這是事實——我的頭髮長約兩呎，灰灰白白的。」

「我的牙齒全部外露，雙眼滿佈紅絲，我不能面對太陽光。」

我穿着寶蓮的衣服，避免別人的懷疑。」

諾曼的子女年紀由七至十六歲不等，他表示，直至三年半前，他才獲得一張席，得以較舒適地躺臥。（錢）

福州也有人請願

在香港這個地方，市民受到委屈應進行請願行動，經常都有，這已不是新聞，但在大陸共產主義的社會裡，竟也有人搞「請願」，那就認真奇了。

五月筆者因公事前往福建福州，公餘乘興一遊福州市約在下午二時許，筆者與同事逛至福州市東大路省人委辦公大樓門前，看見有十多個人聚集在大門處，有老有少，多是三十二、三歲的青年人，其中有一男一女，女的背著一個嬰兒，拖著一個三歲左右的男孩，男的身上掛了一塊木牌，上寫著：「我們在受逼害」，下面還有一行細字，但看不清楚。

筆者素來好奇，便走過去搭訕幾句，但這位老鄉說的是福建土話，這可難倒了「我」，一時間，筆者也不知如何是好，還好筆者同事是福建人，他見我想與那些人傾談，乃充當翻譯。

透過同事口中得知，原來那一對夫婦，出於多生了一個小孩，雙雙被主管單位開除，也由於這個緣故，兩人再去找工作處處碰壁，生活過人，走投無路，祇好上省人委上訪請願。

我聽後，一面驚訝之色，那位老鄉見此，還以為我不相信他的話，連忙用手指著身掛的木牌，用生硬的廣東話說：「睇！睇下！」

筆者細看一下木牌，只見除前述的大字外，那一行剛才未有看清的小字，是寫着「經公社、縣證明情況屬實」，在而旁邊，更貼了一張由公社、開具的證明便條。上面清楚可見蓋有「福建××縣人民委員會」及「××縣××公社黨委會」的兩個鮮紅圖章。

筆者一怔，衝口問道：「既然縣及公社都知道你的困難，為甚麼他們不替你解決呢？」老鄉苦笑一下，痛苦的答道：「他也不明白，公社和縣祇對他說，他們只執行上級的決定，而他們是無權處理此事的，我就說，好，你們無權處理，總該給我開個證明，說是情況屬實呀，他們也寫了。」

筆者問：倘若在省也不給你解決怎辦？」

這位老鄉異常激憤地道：無辦法啦，唯有也請他們開個證明，說情況屬實，一張白紙告青天，告上中央去！」

筆者難過的苦笑，低頭一看，這夫妻身旁的小男孩已餓到皮黃骨瘦，心一酸，即自褲袋內把一張用剩的十元代用券塞在那小手中，走了。

倘若再不走，再停留片刻真怕會因受不了要湧下淚來。大陸推行計劃生育政策，控制人口，是的，但像前述的那對夫婦，雖然他們是違反了政策規定，但人心肉造，證實他們確是有困難，為人父母官，理應設法幫忙，一手推開不理，實在過份。

鄉情

本欄公開 歡迎投稿 一經刊登 略致薄酬

迎雲掀臉蓋地一紅，啐道：「誰和你一家人了？」接着道：「時間不早啦，快去睡吧！」一陣風般走了出去。

× × ×

一連三天，小紅都沒機會去看阮相公。那是因爲荀總管一直沒到賓舍裡來，小紅找不到他，問迎雲，迎雲也一點辦法都沒有，直把小紅急得像熱鍋上的螞蟻一般！

小紅可不是一般女孩兒家，她從小跟隨伏大娘，江湖上的事見聽得多了。她從自己兩人被救，到阮相公無端端的發熱生病，五山主要荀總管把阮相公移到那裡去，不讓自己跟去伺候，三天來荀總管避避不見面，自己見不到阮相公，這種種情形，併在一起，細想起來，就不無令人可疑。

自己怎麼辦呢？趕去找伏大娘？

不，伏大娘不可能趕來救他的。如果阮相公是眞的于立雪，伏大娘自然會不顧一切的來救他，天罡旗的人也會一齊趕來；但他不是，他祇是假扮于立雪的人。

那麼自己趕去華蓋山聽濤山莊報訊？

一劍橫天北斗寒

東方玉

她聽阮天華說過，他是當今形意掌門人阮松溪的公子，但去了也沒用。阮相公說過聽濤山莊的事，他是尋爹，尋師叔出來的，聽濤山莊沒有主人，自己去向誰報訊呢？

她想到這裡，眼前一片空白，不知如何是好？但覺阮相公竟是一個孤立無援的人！

除了自己，他竟然沒有一個關心他、會爲他出力的人，但自己也不是他的人，祇是伏大娘派來臨時充當他書僮的。

她心頭感到一陣難過，阮相公竟會如此孤單，好像天下之大，沒有一個人和他有關！

自己雖然祇是一個小丫頭假扮的書僮，但自己不救他，還有誰來救他呢？

想到救人，總得先弄清楚阮相公在那裡？覷好出路如何走法才行，在孤立無援的情形下，救不成就永遠救不成了。

她也想到要救阮相公，非從先籠絡迎雲不可，那就得多接近她，多叫她幾聲「姐姐」。

還是第四天的早晨，小紅剛剛梳洗完畢，祇聽一陣細碎而急促的脚步傳了進來。

接着祇聽迎雲的聲音門口叫道：「喂，小紅，荀總管叫你去。」

小紅聽得精神一振，自己找了他三天，他好似有意避不見面，今天一早他却來找自己了。這就迅快迎了出去，說道：「迎雲姐姐，是荀總管找我嗎？」

迎雲道：「是啊，荀總管吩咐，要我立即陪你去。」

小紅喜道：「眞的好姐姐，妳快些領我去，大概是相公清醒過來，正在叫我呢。」

(十四)

歡場

杜朗

顏容憔悴

往日的茜茜，帶着一份少有的艷光，令不少客人傾倒。

但是，今日的茜茜，顏容憔悴，雙眼凹着，幾乎好像一個老太婆一樣，根本就不似一個二十來歲的小姐。

夢嫻坐在茜茜的對面，頗爲詫異的問道：「究竟發生了甚麼事？你整個人好像大病一樣！」

茜茜長嘆一聲：「不錯，的確患了一場大病，現在還在病中，不知何時才能復原！」

「有沒有看醫生？」

「有，但是，醫生也查不出我患的是甚麼病，你看，我突然比前衰老了，而且頭髮脫落了不少，根本就不能見人，我已經沒有做小姐近年了，這半年內，都是躲在家裡，不敢見朋友！這個樣子，讓朋友見了，一定會留下一個惡劣的印象。今天約你出來，也是形勢所迫，不瞞你說，我的積蓄，全部用光，能夠當押的也已經拿到當押店去了，最近這兩天，不要說買藥錢，就是吃飯錢也成問題，所以迫得向你借！」

夢嫻道：「沒關係，大家份屬老友，我做得到的，一定會幫你！不過，你這種情形也非辦法，應該設法先醫好自己，才能夠復出江湖搵錢！」

「我也知道，但是，這個無名病症，醫了半年，還未完全好，我自己也感到有點心灰意冷，有時，眞想一死了之，免得日夕被病所纏！」

「別說這些傻話，我看，你不會是甚麼致命病症，慢慢會醫好的，這裡五百元，你先拿去應急，有需要的話，再打電話給我！」

茜茜接過五百元，大概不好意思讓夢嫻再看着自己那副見不得人的憔悴樣子，忽忽告別：「你這五百元，我一定會還給你，但最快也要三幾個月，我下個月打算到電子廠去做工，反正，這副樣子，是不能夠再做小姐了！」

「沒關係，慢慢也不遲，你還是先顧身子再說，幾百元算不了甚麼，如果你眞需要的話，再來找我好了，千萬不要介意！」

茜茜頗爲感激地說：「多謝你，我不知該如何向你說才好，想不到，在這時候，還有一個這麼關懷我的好朋友！」

「別說這些話，朋友本來就是應該互相幫忙！」夢嫻非常認眞地說。

茜茜感動得幾乎流下淚來，爲免在夢嫻面前露出醜態，她急忙對夢嫻告別，快步離開了那家餐廳。

(一〇〇)

晚唱

米高

記得當年台灣有兩套片集係香港好吃香，個陣香港電視發展得無咁好，無綫開台都係幾年嘅時間，所以呢兩套片係香港都幾吃香，尤其是個套「保鏢」，有句對白「咪住」已經成爲香港人口頭禪。

但風水輪流轉，到今日港產片集「楚留香」過到時殺到片甲不留，唔止話其他電視台受影響，連戲院都怕佢佢。

由於呢「楚留香」個電視台威晒，一支獨秀，所以其他電視台又眼紅，但當局唔准個台長期

麗的電視可向台灣學習

年，到今時今日重未趕到[illegible]嘅效果，而家又話將會有大攻勢。其實，麗的祇要學吓台灣的電視台，一於向官方撤賴，就話晒。

麗的可以向電檢處申請，話無綫的製作打得低地好傷，要求無綫中途停播，個陣麗的就有生

夠打低無綫。而且，以前係三間電視台鼎足而立，不過，有一個已經企唔住，收皮檔，五台山變爲四台山。

而家麗的力圖改革，雖然未有打低無綫嘅信心，但起碼都想番個五五波。

不過，麗的都振作咗幾

明年的春天

天南

他想了一下，忽然想起林彬，他決定要將這件事向林彬說出來，於是立刻到附近的店舖借電話想找林彬自己來看看。

林彬有事出去了！鴻章無法可施，祇好暫時耐下氣，但他已堅決要告訴林彬，他走到附近另一家咖啡店坐下，但心裡却想以自己的年齡，外型以及事業基礎，並不見得輸給那個小職員，爲何娜娜竟會喜歡他而對自己沒有興趣！眞令人怎樣也想不透。

坐了將近十分鐘，又去打電話給林彬，但他始終還未回來。

他想起自己約好的那個朋友不知可曾已到，所以他又回到那間中級茶廳去。

娜娜和那人果然還坐在裡面，不知怎會有那麼多的話好似談不完的。

娜娜面向裡坐在卡位上，並不會看見他。而向焯雄雖知道他是常到油站加油的客人，但他並不知道鴻章和娜娜相識，同時他還時全心全意都在她身上，哪裡還有心情在注意別人呢！

鴻章看了一下，眞想上去和娜娜招呼，看她好不好意思一位千金小姐和個普通的小職員混在一起。

但是鴻章一想到她的脾氣，他又不敢了。正巧這時看到了他的朋友，祇好阻止對方進去。

「我們換個地方吧，這地太雜！」他不想被娜娜看見，他祇好去別的地方坐。

他們換了間餐廳，他仍不死心的又去給林彬電話，答覆是仍然沒有回去。

「眞氣死人！」他恨恨地：「沒有事找他，一找就找到，有眞正要事找他，却不知去了那兒！」

鴻章祇好按下性子和那個朋友談生意，直到生意談完後又立刻去打電話，這次却找到林彬了。

「喂，鴻章，如果你電話遲來兩分鐘，我就已回家了，有甚麼事嗎？」林彬說。

「你現在出來，我有點事和你談談！」

「到底甚麼事？」

(一〇九)

抱犢崮

鐵嶺遺民

官罩迫制

促請張紹曾辭職以拆黎元洪的台，並擔保曹錕當選總統後，一定提名張紹曾組閣。

張紹曾爲人本沒有政治主張，祇要能當內閣總理，伺候誰都好，此時也看透了大勢，曹錕遲早非當總統不可，黎元洪赤手空拳，孤懸於上，直系眞的不顧一切，硬趕他走，也就非走不可，想到這裡，也就答應了高凌　的要求，決心倒向曹錕一邊。

國務會議舉行時，高凌　又首先發言，說道：「總統對於政務，或者以命令方式交院辦理，或者不交國務會議而自行處理，例如制憲經費案，否決崇文門監督任免案，都是總統自行決定，事後都未得到內閣同意，總統既然不重內閣，內閣就應當辭職。」

吳毓麟說道：「我也贊成內閣總辭，不遵樣作，不能維護法治，將來一定會造成總統一人獨斷的政治，內閣制就名存實亡了。」

程克說道：「既然總統仍然要撥付制憲經費，不肯讓步，我們沒有辦法，祇有出於總辭之一途，祇有這樣才可以維持法治，否則我們自己先違法，又怎能責人。」

張紹曾受到保派閣員聯珠砲發的轟擊，內心頗爲反感，一時未開口。

高凌　恐怕張紹曾改變態度，連忙搶着說道：「如果總理不肯辭職，我們就先辭職，請總統另外物色閣員好了。」

張紹曾從昏沉中醒過來，連忙說道：「要辭大家辭，我決不單獨留任。」

李根源同彭允彝眼看大勢已去，獨立也難支，當時也勉強同意總辭。

高凌　取出擬好的辭職呈文，大家依次簽了名，吳毓麟已着路局預備好專車，硬把張紹曾與張廷諤送去天津。

黎元洪接到張紹曾呈文閱首稱：「呈爲轄搗失職，責任不明，請予聽斥事。」中間歷述制憲經費及崇文門監督兩案，最後稱：「今大總統事先出於獨斷，事後不納勵助，凡勞主座之分憂，實出閣員之失職。紹曾等既不蒙信任，惟有仰懇鈞座，立予罷斥，以明責任，而重法制，不勝屏營待命之至。」

(九〇)

八公散記

筱碧山

十七：四德堂傳奇

那本港世家子弟駕車輾斃包牛一事，如鬧上法庭，依法處理的話，肇事者可能坐監數載，有錢有面的大富之家，當然希望運用財力而能大事化爲小事也。

因此，那富家事後即派人與包牛遺孀阿蓉洽商「庭外調解」，經斟洽，富家賠償兩萬元，阿蓉亦願接納。

蓋因人死不能復生，即使肇事者坐監服刑，阿蓉亦是寡婦，於事無補，倒不如取得一筆可觀賠償數字，反而可以改善寡婦與孤女的生活條件。

說來很是巧合，包滿爲了貪取低價收購爛土而賺了兩萬元，却爲此而賠兒子包威的一條性命，包牛

之多，在鬧市購買舖位，成個卜巴連埋地皮，足夠有餘。

阿蓉鑒於在包家村聚居數代，立了四德堂，依然人丁單薄，而且運程一直不見興旺，自獲兩萬元後，打算轉換環境，不再居留包家村祖屋，連帶祖田十餘畝攬地，也願一併沽之哉，遷入香港市區居住了。

祖屋與田地，統由積善堂包滿出資承購，代價是一萬元。

阿蓉不願重見傷心故地，要搬居也搬個遠些，幾經查勘覓尋，最後以兩萬元購入港島北角地區一間舖位，佔地兩千餘尺，隔爲四個卜巴，自用一個單位，前舖後居，經營雜貨生意，其餘三間，租予他人開設商店，這樣經商收租，維持母女兩人生活，當然尚稱富裕。

阿蓉膝下的獨女，因甫出娘胎即喪父親，似苦命帶剋性，是以取名阿旺，寄以旺母之望，千祈唔好剋埋老母咁解。

說小

情殺

嘉嘉

一般來說，店裡的人都不會跟歐陽先生爭吵的，而那位客人却膽敢大聲地跟歐陽先生爭論……。

當然，歐陽先生也反唇相譏，加之他的脾氣也不太好，一開口就大罵起來……因爲窗戶開着，客廳的爭吵聲自然會傳到厨房來。

「他們在爭吵些甚麼？」

「我可沒注意聽他們爭吵些甚麼！祇是偶然聽到幾句話罷了，所以，我不太清楚……祇聽他們說要翻掉甚麼東西……。」

「翻掉？甚麼意思？」

「好像很重要的東西……」

「那個客人長相怎樣呢？」

「是一個小個子，稍微肝瘦的中年男人，我以前沒有見過他來訪，他的臉色似乎有些陰沉沉的，他以前沒有來過……」

至於歐陽明經營下的四間店舖經理，也都先後接受過警方的詢問，其中祇有一間店舖的經理名叫畢永強的，他的話跟女傭所說的有相似之處。

「上次歐陽先生說，那個人借錢不還，反而理由一大堆，所以，兩個人就爭吵起來了。」畢永強說。

「甚麼理由？」祝組主任問。

「歐陽先生祇說到這裡，就沒有再說下去，反正那個人囉唆話一大堆……所以，歐陽先生很瞧不起那種人，他吩咐我在那個人面前，說話要愼重些。」

畢永強所說的那個人跟女傭說的那個人，似乎有相同之處。

「你可知道那人叫甚麼名字嗎？」

「歐陽先生很少談起他私人的事情，所以我不知道。」畢永強很抱歉的說。

「由此看來，那個人大概是倒了他的債。」

「這種狀況很少嘛？」

「是的，關於金錢方面的事，歐陽先生是非常精明的，他很討厭借錢給人，或向人借錢……總而言之，他很不喜歡跟很多人接觸，他是個很孤獨的人。」

(九)

現場

奇能士

不可能的事

侍者領班很禮貌的對占美說：「對不起，先生，我相信是你的電話。」

占美準備站起來，但是，很快的又坐回椅子上：「這是不能的，沒有朋友知道我在這裡！」

「你是不是占美先生？電話上那位先生把你和這位小姐描述得很清楚，他還說出你的名字，我相信，不會錯的！」侍者領班說完便走了。

占美望了愛茜一眼，聳聳肩：「我眞不懂，爲什麼會有人打電話給我，對不起，我馬上回來。」

愛茜望着占美走到電話間那邊，她感覺到有一種說不出的不安。

還好，占美很快便回來了，但是，他的臉上却露出了一絲憂色：「是佐治來的電話，就是那個拍你照片而把你嚇了一跳的攝影記者，他說就在附近的轉角一家藥店裡，他有急事找我，我必須到那邊去，我會叫他到這邊找我們，但是，他却不願意，說他不能來！哼！一句滑稽的話，我眞替他耽心，你不介意吧？」

「你去吧，我很好，眞的，你別爲我耽心！」

「好吧！」他猶疑了一會：「我馬上回來，你自己坐一會吧！」

說完，他急脚走向門口，占美和侍者說了幾句話，然後大踏步走向門外。

幾分鐘後，侍者送來了一份生啤。他很禮貌的對愛茜說：「是剛才那位先生叫我送來的，他很快就會回來，你慢慢的享用吧！」

愛茜只好邊吃邊等，稍後侍者又端來了湯和牛排。

她覺得好像很長時間一樣。

過了半小時之後，仍然不見占美回來。

她發覺事情有點不尋常。她想到，自己應該想點辦法。

但是，有什麼好的辦法呢？

他很想離開這間餐廳，但是，萬一占美回來，一定會生氣的，畢竟這樣離去，是非常不禮貌的。

再說，她覺得自己一個人走出餐廳在街頭上，會很不安全，儘管知道她在身邊不遠處有一個便衣警察在保護他—那是占美在離開家時，指着一個站在街頭暗角的人，告訴自己，那是便衣警探，他相信是大衛派來保護她的。

她認爲，將自己獨自一個人露在街上，是一件非常危險的事，說不定，不知道什麼時候又會有人向她開槍射擊。

(十九)

各有所愛

清朝末年，浙江有一位學台告老還鄉，正值冬季，風雪嚴寒，因此僱用一名裁縫師，在家添製絲棉衣服。裁縫師在剪裁的時候，曾私自剪下一大塊絲棉，藏在袖中，孰料被學台看見了，學台微笑着對他說：「袖中何事藏絲棉。」

裁縫師答：「那個爲官不愛錢。」

學台說：「十載寒窗磨鐵硯。」

裁縫師道：「五年習藝淚漣漣。」

人世間的金錢物質，人們是各有所愛，像學台與裁縫師二人，實在是有不可告人之苦衷啊！

筆形容塔

蘇州北寺塔，風景佳麗，騷人墨客，常遊此塔，題詩滿壁。塔內有一首無名氏題的詩，以筆形容寶塔，不露斧鑿痕跡：

一枝鋼筆寫青天，
雁作字行雲作箋，
雨洗何曾流墨水，
風吹那得動毫巔，
喜星疑落點加點，
愛月彎環圈中圈，
結構亭亭高物表，
心思常寄斗牛邊。

九劫胭脂

諸葛青雲著　余丹青插圖

六：風波起頃刻

皇甫貞雙眉微蹙，低低唸了聲佛號答道：「左閻羅既能利用藥物，閉氣假死，我逸怕從他身邊所搜出的那三粒解藥之中，仍有玄虛，而上了他進一步的惡當！」

這幾句話，不單使李夢華聞言悚然，連胡冰心也聽的大大嚇了一跳！

因爲自己是奉師命前來，告知鳳青芳等紅丸化血、綠丸冷魂、黑丸超音之事，萬一對方竟計中弄計，另有蹊蹺，却是如何交代？

皇甫貞說明自己想法以後，向李夢華、胡冰心二女笑道：

「華妹、冰妹，我們一明兩暗，我在明處，用「天龍禪唱」，向對方叫陣，你們則藏在暗中，注意一切，這樣比較容易洞見那些陰毒賊子的鬼蜮伎倆！」

李夢華辣手纖心，是嫉惡如仇的好事之輩，聞言自然點頭讚好，皇甫貞遂在高處，選塊大石，坐了下來，合十當胸，妙相莊嚴地，繼續施展她那入耳極爲祥和的「天龍禪唱」。

佛家妙旨，果非尋常，那消片刻，遠山近壑之間，都是一片朗朗禪唱回音，早先所聞道的「天魔吼」聲，根本不曾再作，消失得絲毫不見蹤影！

胡冰心總是有些放心不下，她剛剛秀眉雙蹙，「哼」了一聲，李夢華已低低笑道：

「冰妹莫急，這祇是眼前少靜，左閻羅和那身披紅色袈裟的高大頭陀，少時必將尋來……」

胡冰心不等李夢華往下再說，便向她悄然問道：

「冰妹要去那裡？你想單獨做些甚麼活動？」

胡冰心苦笑一聲，向李夢華搖頭答道：「小妹不是標奇立異，想要單獨活動，我是被皇甫姊姊提醒，深想弄巧成拙，中了對方計中之計，對鳳姊姊等放心不下，想回「井天坪」上看看！」

李夢華懂得胡冰心之意，略一沉吟，點頭說道：

「照理說來，鳳青芳姊姊，雖其族人，服食那丸黑色解藥後，多數喉音已復，應該不像是另藏毒汁模樣，但冰妹既奉你恩師冷仙子之命，身邊帶有

港九影院聯合廣告

國泰·金門·民樂：最後五場 請勿錯過 張艾嘉 鄭則仕 任達華 曾志偉 古嘉露 主演 夜驚魂 各報影評大讚 明天獻映：細圈仔 民樂今午場夜晚場

龍華·油麻地·福星：最後五場 龍華：第三週 夜驚魂 油麻地：吧女生涯 原是夢 福星：瑞典 姐兒 嬌俏妙 明天獻映 細圈仔

富都·樂聲：大滿第三週 張艾嘉 鄭則仕 任達華 曾志偉 古嘉露 主演 夜驚魂 明天獻映：細圈仔 富都明早場：老鼠街

新都·快樂 H666148 H773496：大滿！第二週映 春風吹又生 影評大讚特讚

新樂·寶石 K618167 K657116：大滿！第二週映 春風吹又生 影評大讚特讚 明早場：新樂 性愛年華

京都·凱聲：銘謝客滿 今五場 早場撲飛 第十一天 歐洲公司隆興特技奇片 巫術神劍 杜比身歷聲

海運·百[樂] K678091：第55天 大爆 今五場 鬼驅人 兒童不宜 不日獻映

普慶·明珠：大滿特滿 即日五場 油脂續集 杜比音響 明晚午夜場：大殺四方

倫敦·國都·影都：口碑轟傳 今天五場 大人細路歷險記 小狐狸拍拖走天涯

大華：今天盛大獻映 室室皆春

新大華 3-841199：最後今明兩天 老夫子 丁噹 八寶 後天映 女強人

翡翠·文華·亞洲·蘭宮：今天五場火速定座 蘭宮今天映：標榜可樂 黃泰來導演 如來神掌

娛樂·寶聲·明月·黃金：收入最盛今天五場 科技鏡頭耳目一新 黃泰來導演 如來神掌

碧麗宮：叫好叫座今天 笑中有淚 優質電影·優秀

香港仔中心：最後五場 張艾嘉 鄭則仕 夜驚魂 明天獻映 細圈仔

大光明·順利：今天五場 清水灣道順利邨 電話：432659 黃泰來導演 如來神掌 | 今天獻映 春風吹又生

皇后·皇都·嘉禾：今天獻映 科技幻想神特技電影 如來神掌 嘉禾今午夜場：青提子

麗華·珍寶 3-921958 3-206506：狂滿今天請早 如來神掌

嘉年華·嘉華 H670421：最後三天 八寶 叮噹 | 嘉年華今天狂滿請早 如來神掌

利舞台·華盛頓：今第二周 嘉賓實戰爭片！杜比立體聲 U-潛艇96 華盛頓今午夜場

華聲·金冠 3-617169：第二周 U潛艇96 | 第二週今天五場 歐洲公司隆興特技奇片 巫術神劍 影評大讚

總統·麗[都]：最後五場 張艾嘉 鄭則仕 夜驚魂 各報影評大讚 明天獻映 細圈仔

視台人事瞬息萬變 梁小龍嘆孤軍作戰

為了「義氣」兩字，本來已離開麗的的梁小龍（見圖），卻又再為該台簽了一紙賣身契，但又因為突如其來的變化，當時共同進退的好友，卻先後離去，目前就只剩下余小石一人孤軍留守麗的。

「當時我以為徐小明及一班兄弟會留在麗的，我這才再簽新約，我不知他們突然宣佈撤退，現在就剩得我一個孤苦伶仃，不過電視台風雲萬變，有來有去，又怪不得任何人的。」

明年三月，梁小龍在麗的台的合約便告滿，續約問題還沒有那麼快磋商，但梁小龍卻已心中有數了。

「看情況怎樣啦！若果情形依舊，再做下去也沒意思，現在麗的劇集可說一蟹不如一蟹，真是難復昔日光輝，雖然麗的每月都依時支給我薪水，但白支人工，而又不能發揮自己的工作能力，我寧願不幹了。」

如果一旦離開四台山，梁小龍便將會專心向影壇發展，而且麗的也正在拍攝徐小明執導的一部影片。

阿唇生鬼有趣 演戲十分投入

阿唇的這個綽名很怪，但他對這綽名卻很喜歡。

阿唇原名叫譚新源，後來拍了譚家明的「阿唇的故事」因演阿唇演得好，所以人人都叫他「阿唇」，他於是索性把自己的名字改為「阿唇」。

阿唇原是麗視的助理編導，後來劉志榮很賞識他，於是組織劉氏公司拍「野狼幫」時，就把他邀聘在旗下協助，擔任助理製片，處理一切的幕後製作工作。

劉志榮提到阿唇，說他是個很「生鬼」的人，咀甜舌滑，故戲很投入。在「野狼幫」中，他演得很好。

阿唇很喜歡學習幕後工作，他樣樣盡力而為，主要就是學習。「他希望能對於部戲的製作過程，每個環節都懂得。」

譜曲填詞兼自彈 陳迪匡追求完美

陳迪匡是一位業餘歌手，他玩音樂，純粹為興趣，所以對於音樂，他總抱着要求完美的態度，希望做到完美無缺，才肯公諸於世，當然，他不希望自己的作品曲高和寡，所以大部份他作的歌曲及歌詞，都從娛樂性及大衆方面着手。

他擁音樂的層面，不只單是作曲填詞及自彈自唱，年紀還輕的時候，他已自置樂器及器材，在家灌錄自己的唱片，效果亦相當完美，如果不是要將自己的歌曲作大量發行，而是送唱片給一兩位知己欣賞的話，則他自己製作亦可。

他作的曲，多與生活有關的題材，如「傷心的小鷄鷄」，便是用鷄鷄來比喻人的某個思想領域，在今（廿四）晚八時卅分的「七彩繽紛話香港」節目中，將邀得陳迪匡親上螢光幕，演唱他的歌曲。

圖為：陳迪匡

小心「貪」字變個「貧」！

商行小職員憑長相 初登銀幕表現出色

有很多人加入電影界工作之前，部份出身自舞台劇，部份有過演戲經驗，部份是對電影有興趣的年青人，部份出身與藝術行業扯上關係，例如時裝攝影模特兒之類，被星探或製片導演發掘賞識，很自然就跑了去拍片，但約瑟奧利達卻並不是經由以上途徑走上拍片道路的人，而且他拍了第一部片之後，也不敢肯定是否就此拍下去，轉行做一名正式的演員。

約瑟奧利達是一名黑人，嘴巴厚、鼻子大、身軀肥胖，原本是肯雅一家商行的職員，認識一名製片家沙烈柏圖。沙烈柏圖怎麼會找上約瑟拍片的呢？原來約瑟長相十分酷肖一個大人物，這大人物便是著名的烏干達前總統阿敏，沙烈便說一旦阿敏下台，要拍一部阿敏的影片，演阿敏角色的人選，便非約瑟莫屬。就是這樣，約瑟便成為「狂阿敏」的男主角。

約瑟奧利達在拍「狂人阿敏」之前，從未有過任何演戲經驗，當沙烈找他商量拍片事宜時，他一口就答應了。接演影片之後，他花了四星期時間模仿阿敏的暴躁狂妄舉動，果然不負沙烈所望，約瑟表現極其出色。如果不告訴你他是演員，你會懷疑阿敏怎會拍起電影來，而且演技絕不遜色於任何一位著名演員。

這個黑人演員，是否似足阿敏？

劉家榮愛打網球 但拍片忙難抽空

在魯風陪同下，參觀新藝城的新寫字樓，魯風剛巧遇到劉家榮，魯風與他是老朋友，少不免寒喧幾句。

「劉導演，沒見你這麼久，你的體格看來更強壯呢！」魯風走上前與劉家榮握手，笑說道。

「是嗎？最近我愛上了打網球，看來這種運動相當不錯呢！」劉家榮熱誠地說。

「較早時，我也有打網球，現在則轉打壁球！」魯風雖然是大忙人，但她非常熱愛運動，故在百忙中也抽時間出來打壁球，鋸球，跑步等。

好一會，劉導演又說：「這兩個多月來，我沒有甚麼時間打網球了，因為差不多日日都要開工呢。」

我們都知道，他現正趕拍新藝城的「小生怕怕」一片，由於這部片有很多特技鏡，往往拍一兩個鏡頭就要花上一兩個鐘頭，故此一般影片多花一點拍攝時間，製作費亦較為高昂。

・不寸・

周佳要求古典味 大雄寶殿戲實行搭廠景

利覺到外景地，就片他很快拍竣。

原來，佳哥希望有兩場戲出外景，但四處訪尋之下，他改變主意，祇有一場到東坪州拍，另一場大雄寶殿改用廠景。

佳哥說：「為了該場戲，我四處去看寶殿，才發覺香港的佛殿太西化，更透入商業味，『少林辣撻大師』為古裝片，若背景太洋味，實在不行了，我祇好放棄出外景，改用廠景，因為自己蓋搭，才有他愉快。」

不過，問佳哥會否再開戲，他則表示：為「少林辣撻大師」面世，有了成績，他才計劃開拍第二部。

所以改到東坪州拍，因為東坪州全島多石，巨石加上海浪，很配合到片中需要。」

佳哥不經不覺做了幾個月導演，對於導演生涯他尚滿意，佳哥說：「我識做時，公司又搵做，所以至今仍合作

惠英紅

惠英紅希望乘參加亞展之便赴大馬探望姊姊。

惠英紅這幾天都很希望早日知道，邵氏公司會否派她參加下月在吉隆坡舉行的本屆亞洲影展。她雖然沒有作品參展，但是她希望能屆時被派前往。

原來，惠英紅有一位三家姐，去年嫁到大馬，如今已懷孕九月，下月正是產期。惠英紅，希望乘着到大馬參加亞洲影展，可以順便探望三家姐。

惠英紅說，如果她不是參展團員，她也決定下月去大馬一趟，除了探望三家姐，也為她的新片「如來神掌」屆時會在大馬上映而協助宣傳。就算公司不派她，她也會自費而往。

惠英紅很希望在大馬，有一個時期賀着姊抱未來的孩子，因為惠英紅很喜歡孩子。記者問她，為何不早點找對象結婚，她說，她是例外。她喜歡孩子，並不一定要「己出」。到她真的想要一個時，到保良局領一個就成了。

維護自尊秘密學舞 狄威太險惹太生發誤會

狄威是來自台灣的打仔明星，在好幾部片都有非常出色的表現，特別是加盟了嘉禾之後，更受到洪金寶、袁和平等的另眼相看，很多部片中，都担演非常重要的角色。

在「波牛」中，狄威與張國強都担正大旗，不過，拍「波牛」這部片時，狄威可就辛苦透了。

在一般的動作片中，打打殺殺的場面，對狄威而言，是輕而易舉之事，可是要他踢足球與跳舞，可就辛苦透了，別看球員在球場中奔馳，自由自在，到他接觸到足球時，才知要控球在腳，比與十多人對打，還要難得多。

不過，學踢波與學跳舞，要狄威學一樣，他無論如何擇前者。學跳舞，要擁着一個靚女依着音樂節奏去跳，他便有點手忙腳亂。

為了拍好戲，狄威又不能不學，在夜總會學，也到老師處上學，有時邀到家中，還開着唱機拚命地跳。不過，為了維護自己的自尊心，狄威又不肯告訴太太。

想不到，卻引起太太誤會，以為他變了心，特別是有一次在接聽了一個女仔的電話後，便匆匆赴約，使她不得不暗中追查，一查之下，才知與該片女主角李賽鳳等秘密練舞，這才真相大白。（章行）

售貨員躍登銀幕 曾兆基初露鋒芒

曾兆基是恒生公司撥出來的年青男演員，他在林展偉執導的青春片「青提子」中，演一個好勝、好玩的學生。他為了與同學打賭，向張少娟飾演的安妮追求……

曾兆基在「青提子」中，演得那個角色「飛機」，自然，純樸，贏得觀衆的好感。導演林展偉預料，她必定能在影壇上立穩腳。

曾兆基居於美孚新邨，本來是一家雜店的售貨員。後來被林展偉發掘，担任了「青提子」的男主角。

如今，「青提子」拍完且公映了，曾兆基不但沒有返回原崗位上，反而是向原屬的商店辭了職。

那天在記者招待會上問曾兆基，今後作何打算，他說，由於他拍「青提子」時，拍到精神欠佳，所以目前，他打算休息一個時期，才作打算。基本上，他是希望能繼續在電影圈中發展。圖為曾兆基在「青提子」片中一幕。

今日電視節目

麗的電視

- 1.05 新藝色彩
- 2.05 六合彩
- 2.10 婦女精選：「關睢虎」 謝賢、嘉玲主演　新聞摘要 3.30
- 4.00 下午茶（婦女節目）　新聞摘要 4.30
- 4.31 麗目仔時間
- 4.40 星仔走天涯
- 5.05 麗目仔時間
- 5.15 新萬古奇遇記　新聞摘要 5.30
- 5.45 麗目仔時間
- 6.00 機靈小和尚　新聞摘要 6.15
- 6.30 新聞及天氣報告
- 6.50 經濟快訊
- 7.00 風塵三奇俠
- 8.00 大學堂　新聞摘要 8.30
- 8.31 七彩繽紛話香港　新聞摘要 9.15
- 9.16 新聞簡報
- 9.20 經濟行情
- 9.25 報告
- 9.30 老婆愈老愈可愛
- 10.00 週二名片：「怒海女神龍」上官靈鳳、陳星主演
- 11.45 最後新聞

（明日節目）

- 7.00 早晨節目　中文新聞
- 7.15 經濟快訊
- 7.30 英文新聞
- 7.45 中文新聞
- 8.00 麗目仔時間
- 8.35 太空飛鷹俠
- 9.00 神篇妙金剛
- 9.25 麗的早場「職業夫妻」張英、夏萍主演
- 11.00 流星蝴蝶劍
- 11.58 節目簡報
- 12.00 午間新聞
- 12.20 經濟快訊
- 12.30 卡通短片
- 12.45 十大刺客：聶政

麗的英文節目

- 3.00 醫者父母心
- 3.30 生活的旋律
- 4.00 麗目仔時間
- 5.35 HEIDI
- 6.00 原野奇觀
- 6.30 荷里活之光
- 7.00 新聞及天氣報告
- 7.30 夢幻成真
- 8.30 中東烽火錄——黎巴嫩
- 9.30 新聞報導
- 9.35 英語長片「魂斷藍橋」 慧雲 李主演
- 11.15 新聞報導

無綫翡翠台

- 1.15 萬兩金
- 1.45 卡通片
- 1.55 下午劇場之「客門」
- 3.45 婦女新姿
- 4.30 430穿梭機
- 5.15 香蕉船
- 5.45 430穿梭機
- 6.00 前程錦繡
- 6.30 新聞報導及天氣報告
- 7.00 報告
- 7.05 荊途
- 8.00 香港八二
- 8.30 花艇小英雄
- 9.30 新聞報導
- 9.35 歡樂今宵
- 11.15 新聞報導
- 11.30 今日財經
- 11.35 荷里活超級特技大觀
- 12.30 智多星橫掃賭城
- 1.20 國語長片「金蓮花」林黛主演
- 3.00 粵語長片「賢妻孝子」石燕子主演

（明日節目）

- 7.00 新聞報導
- 7.45 現場交通情況報導
- 7.57 財經新聞
- 8.30 現場交通情況報導
- 8.45 新聞報導
- 9.00 小富翁
- 9.30 廿五世紀宇宙戰爭
- 10.30 世界童話集
- 11.10 米奇老鼠與唐老鴨
- 12.00 「山水有相逢」
- 1.00 午間新聞

無綫明珠台

- 2.00 「戰爭年代」
- 2.50 英語片集
- 3.40 英語片集
- 4.00 芝麻街
- 5.00 寶貝熊
- 5.10 帽子城卡通
- 5.30 布公仔家庭
- 5.40 回力牌
- 6.10 原野還奇
- 6.30 時來運到謝鳳凰
- 7.00 新聞報導及天氣報告
- 7.30 國際職業哥爾夫球大賽
- 8.30 明珠體育世界
- 9.20 英語片集
- 9.30 新聞簡報
- 9.35 明珠九點半：第四屆游泳錦標賽、英國電單車格蘭披治大賽國際體操精英賽
- 11.45 新聞報導
- 12.00 積臣士演唱特輯

香港百態　三郎

「成日講一九九七多冇癮，不如講吓個色魔嘅嘢重好……」

當舖生意一落千丈 足証港人生活轉佳

晚香

俯拾即事

到寶島台灣去一遊，看見當舖甚多，台北的大街，用黑字黃底的塑膠燈箱，映出一個巨大的「當」字，而且到了晚上九時之後，還在光着做生意，使人聯想到香港的押店，據說是一種沒有「上進」的生意，因為押物的人無多，這是香港人入息轉好的一個有力的証明。

像台北晚上當舖仍開，那就是廣東人所稱的「當公薦」了。香港的當押業不會在七、八時以後而張開大門的。有人說押店業走下坡，是一種令人快樂的事，因為一個社會好景，押店才會是生意不好景。

我們在做一個小孩子的時代，常聽到及看見很多人，把物件在月尾當出去，月初出糧又押同，如此循環地把物件拳翻翻，為的是維持生計，並無其他，亦可見社會的慘淡。

在小孩子時代，又知道許多窮人去把穿的衣服拿去當些錢，拿同來買米，這情形當然在八十年代早已沒有了，但在三數十年前的人，不少是做手作，及出賣勞力的，工資太低，不足以餬口，做一個泥工現在比白領更值錢，賣勞力的人而今好世界，他們的收入足以養家，及大魚大肉，才不要去光顧當舖呢。

說到過去在省城，還是很小的時候，因為仍是閉濟的時代，見過賭仔一面把長衫脫下，一面入當舖為的是「趕注」，這些人真是活該。做粗工的人收入好，當舖營業走下坡路是必然的。

一九五〇年代至一九六〇年代，香港約有二百多間當舖，也是香港當押業生意最旺的日子，那時兩家甚麼貴金也花光了，可以典當的東西，全都拿了出來，古董及最後的一枚戒指，也送去了當舖。那個大屏風內是擠滿人的，為了吃飯，顧不上面子，大家相熟去當嘢，根本不必面孔，至於電影上描寫的，在押店門口東張西望之後，再入當舖，仍然碰見熟人！這情形實在是見慣。

而今香港的當舖，剩下僅約一百一十間，且生意不理想，這是可以想像的，因為在大陸變色時，來香港，在木屐的人，現在成為千萬富翁的，比比皆是。

當押業的人也承認，香港已成為一個富裕的社會，從來當衫的窮人，個個好景，根本不會因為冇飯食而去當東西。剩下的飛仔「爛且」去的士高跳舞，根本不成氣候。從前單身漢，冬天把「綿羊」趕去當舖暫放，也無此情形了。至於過去有些人，去用一些物件拿去當舖「射利」，也沒有了，因為其他賺錢方法多着呢。（文凉）

慕尼黑啤酒節高潮

目今距離慕尼黑「啤酒節」的狂歡高潮還有兩個月，談到盛暑之下喝杯冰凍啤酒，令筆者不能不想到德國慕尼黑來。

從五月份起，便是慕尼黑「啤酒節」的開始。啤酒原是德國的「國酒」，而德國啤酒又以慕尼黑為第一。棕黑色的慕尼黑啤酒，含酒精度數高，酒味亦最香醇。慕尼黑人稱啤酒為「液體麵包」，可見他們是少不得這種飲料的。

啤酒節到臨時，慕尼黑舉市歡騰若狂，街上各處是人羣，載歌載舞，裙影翩翩，說不盡的歡樂。與此同時，城市與鄉村的展覽會與歌劇的季節亦告開始，一定要延長到整個夏季。

狂歡的高潮在「十月節」到達高峯，而在所有節目之中，人們唯一助興的原動力，便是黑啤酒。慕尼黑人每年每人平均喝下二百至三百公升啤酒，是全世界喝啤酒的最高紀錄。

在啤酒節中，不但到處有可供牛飲飽香的啤酒供應，就有如噴泉一般，任飲唔嬲。展覽會中，還有歷代傳下來的啤酒杯，式樣不一，但均屬精美收藏品，單看那些啤酒杯，已可看出當地人與啤酒是多麼「關係密切」了。（龍）

大之界世

潮流篇 買泳衣切莫慳皮 小心落水全走樣

買泳衣的時候，別太吝嗇金錢，好的泳衣的確耐穿，也許你會說，只求年年新款，那管它耐穿不耐穿呢？不錯，但下水後走樣變形，你可不在乎嗎？線條佳的泳衣可把你的身段顯得更美，做工劣的泳衣卻適得其反，會把你的體態醜陋，雖然昂貴的未必盡是好東西，但如果你不懂選擇的話，稍貴的卻是較安全的保障。

選購泳衣時，應當經過試穿的步驟，最好帶備一條細小的比堅尼內褲，就不會有礙衛生，或影響線條了，新泳衣的內褲部份應該有一層可隨時撕掉的透明膠。

時下泳衣的胸部地方，多數有一層乳罩，但對身段欠豐盈的女性則不宜適用，有乳罩的亦無須過份誇張，以免給人不自然之感。

比堅尼泳衣不是肉彈型女性的專利，但腹部脂肪過多的身型穿起來卻顯出臃腫，所謂獻醜不如藏拙，倒不如穿一件頭泳衣較為適合，比堅尼還是留給窈窕的小姐和太太吧。

好些泳衣，尤其是較暴露的比堅尼，往往利用一條幼帶、一顆鈕扣或一個小環作連繫，買時或穿時都應檢查一下，看看有無殘缺或鬆脫的可能，以免有尷尬的情形出現，此外，泳褲的鬆緊也很重要，設想一女孩在浮台跳水，怎料泳褲頭橡根太鬆，李之跳到水裡時，褲子便飄出來，她唯有立刻潛下去，整頓一番才再浮出水面。（稀文）

韓國仍重階級 賤視江湖藝人

……言之，現代化的生活，並沒有把韓國徹底改變過來。雖然階級觀念這方面士農工商排列開來，地位最低的人民，是走江湖的賣藝者。他們沒有固定的家，也沒有甚麼機會受教育，加上一向受歧視，只好一代又一代傳授找飯吃的技術。

賣藝者的表演，通常是民間的通俗戲、耍雜技、玩木偶等，談不上是高深藝術，但也是迎合一般人民的趣味的民間表演。小孩子很年幼便要接受訓練，膽子大的，可練走鋼索、舞刀劍，膽子小的便學做小丑逗人發笑。普通一個戲班，都是一兩個家庭做班底，這樣才不會有缺乏人手的情形出現。

這些賣藝的家庭，沒有戶籍，所以能夠省過省縣過縣的到處去。碰上農忙，也會幫當地的農民做點雜工，賺點口糧。他們擅長宰牛劏豬，代替了屠夫的職位。女人也會編柳枝籃子來換錢。

每次「開鑼」之前，戲班要祭土地。藝人換上整潔的傳統白袍，戴上禮帽，拔香叩拜，供品有整個的豬頭、新鮮的魚、白米飯、果品等，和中國的三牲祭品差不多。開始表演時，樂師在場地一角，吹起簫，敲起鑼，表演戲劇的人，多數戴上用紙紮製成的面具，表演完畢，要把面具火化，以示辟邪。（方膺）

銀碼已縮水

放大鏡

談到銀碼之俗語，以前省港兩地，俱以「盤、撇、尺」來代表「萬、千、百」。「一尺水」即係一百元，但「一萬」元則叫「一盤草」，蓋「萬」字為草花頭，其下似盤菜狀，故有此稱。千稱撇，因千字落筆乃一撇先行，百稱尺，亦屬象形，百字頭上一橫，猶如一把尺也。

但今之市井俗語中，銀碼稱謂已有不同，聽起來已覺銀紙縮晒水，亦頗「惡核」之至。如一萬元「一皎」，一千元稱「一毫」，一百元則為「一仙」。若聽得有人說：「嚟咗成兩皎」，或「借住一毫子用吓」，別以為其人甚豪，實則好大銀碼矣。

至於「金牛」、「大牛」、「紅衫」、「青蟹」，已是耳熟能詳，不贅。

「二仔底」，乃指冇料又死充之意，呢句話來自「沙蟹」上面，賭「酷事啤」，若是底牌得兩點，是謂「二仔底」，通常是放棄跟牌居多，但亦有人好「俾牌」，人家叫多少，他便跟多少，故有「二仔底——死跟」之歇後語。見到靚女，亦步亦趨之「吊膀子」之徒，亦可稱之為「二仔底」。（燕貽）

沖晒店各出奇謀 旺季中招徠顧客

上下古今

每年的八月份，是彩色菲林生意的旺季，這是拜學生放暑假和旅遊旺季所帶來。

面對這龐大的顧客來勢，菲林的銷售是不成問題的，如何吸納更多人光顧沖晒，這才是沖印市場競爭的問題。

在各種競爭的招徠中，最引起消費者歡迎的，還是送大相這一招。不少沖印店已展開了送大相，辦法是沖印一筒菲林，超過十五張的，便送贈券一張，憑這贈券，可獲得一張五R度大相，兩張則送八R度大相之類。

亦有些沖印公司是採取送相簿、相架、紗巾之類，或是送特價劵一張，持劵購該公司的物品，打個八折或九折，總之是有嘢送，便會招徠到多些顧客。

有些沖印店則索性以多少週年為理由，給顧客九折優待，方法多多，務求拍友光顧為止。

由於沖印業公會有不准私下減價的事，但為了生意上的競爭，不少沖印店是「睇佢都傻」。

年前，由於沖印市場競爭得太激烈，各店爭相減價作招徠，後來同業間眼見如此玩下去，只有玩死自己，於是才有此契約。不過，不准減價，光顧沖印送點禮物給顧客，總可以吧？（麥奇）

本版公開歡迎投稿一經刊登致送薄酬

這一回 大老板驚為天人

話說，李定一見得小玉同阿珍，居然中規中矩，令到佢十分開心，更開心者，就係生意做得成，幾個買家分別落單，李定一攬掂單生意後，叫了曾工入來。

「頭先兩個女工做得幾好，佢地叫乜名？」李定一問。

曾工忙答曰：「一個叫宋小玉，一個叫楊玉珍。」

李定一想問，剛才最靚個位之名字，但佢唔好意思太着跡，故此只有吞番落肚，然後對曾工曰：「你等陣話過佢兩人知，今晚我請食晚飯，作為報答佢地幫手，你先去定晒個廳。」

曾工問曰：「大概幾多人？」

李定一曰：「連埋你都係四個耳，冇乜外人。」

曾工忙去搵小玉同阿珍。

小玉曰：「此乃小事，老細又何必客氣？我地打佢工，做乜都一樣！」

……但做事好有分寸者，唔會去風嘥，今次係你地工作以外之要求，但當然要表示一的意思，請餐晚飯多謝你地，好言之，你地今晚一定要到，唔好令我難做。」

小玉同阿珍唯有答應。放工後，李定一親自揸車，車佢地三人直到一間豪華之海鮮飯店。

席上，李定一笑笑口曰：「今日真係多得你兩位，唔係你地幫手，幾單生意未必咁順利也。」

曾工趁此時，介紹兩人予老細認識，李定一方知，佢心目中印象較深個位，原來叫宋小玉。

李定一曰：「宋小姐是否學過儀態？」

小玉答曰：「未，我學呢的嘢做乜，又……姐競選。」

李定一覺得小玉幾風趣，說話時令氣氛亦冇咁尷尬。

正是：莫道小家碧玉，卻有閨秀風範。欲知後事如何，明日自有分曉。（十二）

未來三年盈利潛力不俗

鷹君低價可考慮吸納

股壇

鷹君截至八一年九月止年度盈利為一億零六千四百四十一萬，按發行股數四億三千四百三十一萬股計，每股盈利二角四仙半。

展望八一——八二年上半年獲利六千二百九十一萬八千元，另特殊項目二千一百一十萬〇二千元，下半年完成物業計有金盟大廈（商住）佔百分之五十二，樓面共三萬五千四百三十七呎，估計可分得一千二百萬元純利；金茂大廈樓面共十三萬二千三百一十七呎，計劃八二年七月完成，估計獲利一千萬元，來自富豪酒店約二千五百萬元，加上租金收入約一千萬元，下半年獲利估計六千萬元。

八一——八二年全年獲利一億二千萬元水平，每股獲利二角七仙左右，應該十分吸引。

展望八二——八三年，完成之物業有香港仔地段三九六號，樓面共六十五萬五千呎，佔百分之五十，估計在八二年底完成，估計獲利三千萬元；葵涌丈量約四四五號興建一幢工業大廈，樓面三十八萬八千呎，佔百分之五十二，估計獲利二千萬元；葵涌三六三號地段興建樓面十三萬二千三百十七呎，估計獲利一千三百萬元；葵涌三三四地段發展為四十八萬八千九百二十三呎工業大廈，佔百分之六十，估計獲利三千萬元，估計售樓共為鷹君提供九千三百萬元純利，上述物業因香港仔隧道通車及荃灣地車支綫通車而得益。

租金收益因為鷹君中心第一期（十八層高寫字樓）第二期商場及停車場在八二年底完成，第三期在八三年初完成，樓面共五十四萬二千五百呎，估計為鷹君八二——八三年提供二千萬元純利，因此全年租金純利上升至四千萬元，加上來自富豪酒店純利估計為三千萬元，個人估計八二——八三年鷹君純利上升至一億六千萬元，而且純利中租金所佔比重在大幅上升中。

鷹君成立於一九六三年，七二年十月上市，八〇年十月該公司把手上兩間酒店權益及手上部分地盤，股票投資等，組成富豪酒店，以每股一元九角出售共一億六千萬股，為富豪酒店吸收了三億〇四百萬元，富豪酒店再以沙田的酒店投資、現金、九巴、中巴股份組成百利保上市，鷹君便成為一個集團，因此，七九——八〇年獲特殊項目四億四千九百五十一萬七千元。

經過一連串改組後，鷹君仍持有百分之三十二富豪酒店遞延股份，因此八〇——八一年富豪酒店之純利，鷹君沒有分享，基於遞延股份在八二年七月才轉為普通股，因此八一——八二年鷹君純利中，有部分來自富豪酒店（富豪持有百分之四十八左右的百利保，因此亦間接分享百利保純利）。

鷹君盈利潛力相當不俗，現價一元三角二仙吸納作長綫投資，亦不失為一個較佳的選擇。

市場俯拾

石英潛水錶正漸趨流行

電子石英表的優點在於計時準確，表款設計精美，而表身厚度更可達到零點九九毫米的超薄程度。自從防水的石英表推出以來，已引起了消費者的注意，不論運動型或是時款型均成為了消費者的購買對象。

近月來，市面上推出的潛水表更具吸引力，從街上往還，遇上不少青年人，都帶束上厚厚而漆黑的潛水表，相信，它已成為愛好暢泳者或潛水人士的恩物了。普通可以潛入水底一百米的男庄表，售價只是三、四百元，而女庄可潛五十米的只是二、三百元，還有些可以潛至更深的當然價錢也就不菲了。

電子石英潛水表，計時同樣準確，且兼備星期日曆，外型雖然較大且厚，但配帶起來卻又相當悅目，表面圓型六十分度的計時指示，也有助潛水人士測驗自己的潛水時間，泳將在練習時亦可借助它計算紀錄。不少專業人士，如水警、拯溺員，游泳或潛水教練等，都以潛水表作為其友伴；現在，有更多的年青人結識了這位朋友，與之出入相伴，形影不離，你察覺到嗎？（風）

歡迎投稿 經採用 奉上稿酬

恒隆有望重攀四元

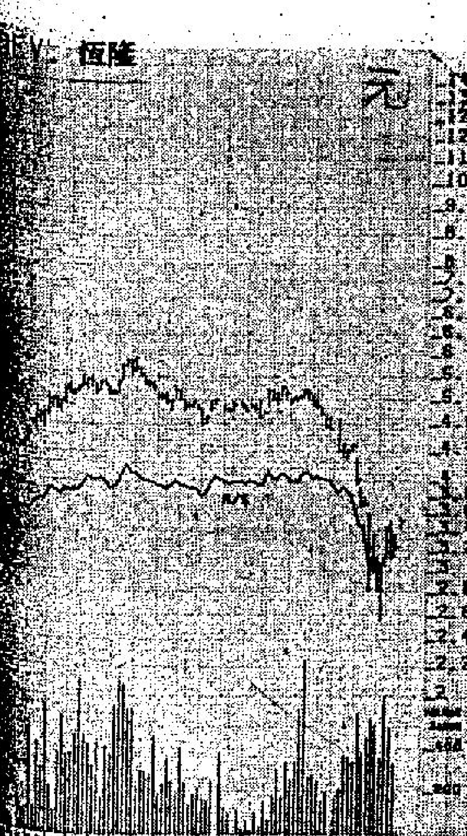

「金鐘第二」地皮補地價達十八億二千萬元，恒隆地產為首集團較早前已從銀行方面安排妥一筆貸款，資金週轉上仍相當充裕。

恒隆為首集團共承建地鐵港島支線八項上蓋物業，總投資額約需動用一百億元，資金籌措方面困難亦不少，但直至目前仍無需向股東集資。

位於中區的紅棉大廈，將於今年十月落成，落成後面積達二十三萬平方呎，除少數舖位外，多為寫字樓。四月時已公開發售，每方呎索價四千元，比環球大廈及海富中心高出約兩倍。

「金鐘第二」已開始建造地基，但要建成如海富中心般高樓，估計最快要兩至三年時間，建築費約為四億元。

恒隆八一年度盈利為二億二千零九十二萬三千元，今年盈利估計可維持增長。

從走勢看，恒隆跌破四元關後，股價最低見二元五角七仙半，為今年最低價，目前已逐步向升，短期可望在四元關重新建立支持。

圖表由走勢學會提供

建生實業更審慎 多項物業未動工

因地產市道未有好轉

【本報訊】據建生實業有限公司主席吳祥川表示，雖然今年內本港優惠利率已下降三厘半，但未能刺激地產商投資意願，目前該公司仍審慎投資，幾項本港及海外房地產計劃均不敢動工，恐怕推出樓宇時反應不佳。

吳祥川透露，該公司仍以香港為基地，亦不會結束船務方面的投資，未來係因將分散在香港、美國、荷蘭作房地產、船務、財務及其他發展。

建生目前有四個較大的計劃——㈠與大寶發展公司合作，在清水灣一幅面積一百多萬平方呎農地上，興建建築比率零點六倍的低密度高級住宅（未動工）；㈡買下美國三藩市市郊幾百英畝土地，與另一家公司合作興建高級洋房（未動工），㈢在三藩市市中心約四萬平方呎土地興建住宅大廈（未動工）及㈣在馬來西亞與人合作興建屋邨，工程進展緩慢，祇落成一小部份樓宇。

建生八一年度盈利四千一百五十六萬八千餘元，比去年度的二千二百廿萬，增長逾一倍，主要是把華爭製衣廠出售及把葵涌德大工業大廈出售得款六千一百萬元。

非經常盈利則因出售一船公司而損失二百九十二萬元。航運業不景，建生屬下船隻未能接下長期租約，目前祇得短期租約，令此方面收益不穩定。

公司派息

萬邦航業末期息三角三仙，截止過戶九月十五至九月廿八日。

安全貨倉末期息一角五仙，紅股五送一，截止過戶九月廿一至十月六日。

盆大再跌風險微

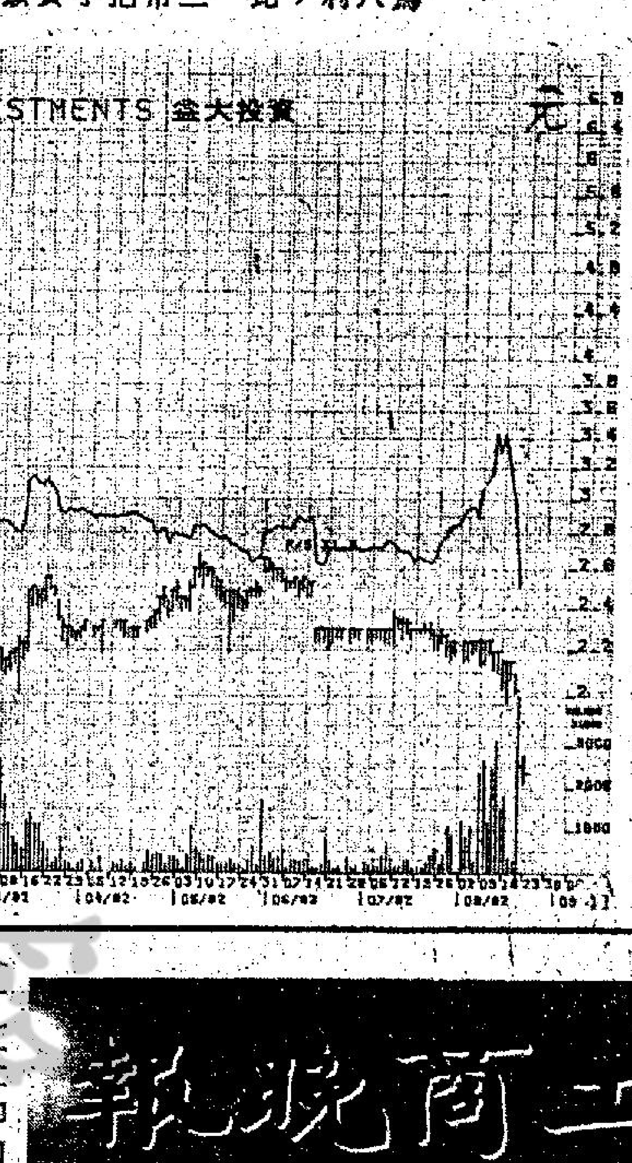

圖表由走勢學會提供

盆大八一年度因更改會計年度，十三個月盈利共達二億一千二百萬元，另非經常盈利二千三百多萬元。

八一年內盆大發行新股收購捷聯、僑聯及多項物業，令總股數劇增達五億四千二百多萬股，另又發行認股權證，令認股權證總數亦達十一億四千萬元以上。按認股價七元八角計，在八六年底前，理論上尚需發行一億四千六百多萬新股，但近期盆大股價急跌，目前仍未有人行使認股權利。近期市場謠傳盆大發生財政困難，引致股價由二元跌至一元，但謠言已由該公司出面否認，但證監處現時仍作例行調查。

但無可否認，盆大除地產投資外，亦作證券投資，八一年已損失不菲，今年股市跌多升少，相信盆大在證券方面投資亦將失利。

盆大自去年出售僑聯後，股價即大幅下瀉，由八元一直跌至上週一之今年最低價，昨日已且在一元七角下徘徊，短期應可逐步回穩，但經此役後，盆大給投資者一個不太好的印象。

不過，盆大現價與認購新股價每股七元八角已相差甚遠，與每股資產淨值三元二角八仙相去一截，可考慮作長綫投資。

紐約杜鍾斯收市指數

種類	開市	收市	比前市收市
工業股	八六八·一五	八九一·一七	升二一·八八
運輸股	三三四·二七	三三七·三一	升三·二七
公用股	一二五·〇八	一二五·二二	跌〇·一四
普通股	三三三·三四	三四二·一〇	升八·四五

主要股市收市指數

今晨東京杜鍾斯收市指數：七〇八九·九〇 升三六·四二

倫敦金融時報指數：五七六·五 跌四·一

各地股市

大戶基金入市 美股暴升21點

【紐約廿三日路透社電】華爾街的股市上升，今天把紐約證券交易所的股價，推到一九八二年的高峯，交投量第二次高逾一億股。

杜鍾斯工業平均指數在開市後的半小時內，下跌了四點半，但臨收市時，卻回升至今年的高峯，一共升了廿一點八八，而為八九一點一七。這是自從十二月十日以八九二點〇三收市價以來最高的收市價。

上升的股份有一三四〇種，下跌的有三六〇種。

養老金、保險公司及其他投資機關，又再大舉入市，使成交量達到一億一千一百萬股，是紀錄上第二多的一次。週三所創的高峯，是一億三千二百六十九萬股。

自從八月十二日以來，杜鍾斯工業平均指數已上升了一一四點，當日收市時的指數為七七六點九二，是全年的最低點。

蔡公司的巴度說：「市場單純上升。」

證券分析家說，股價上升和交投量大，是各機構有大量資金入市所促成的。

巴度說：「業勳經理門受到要將基金自貸款市場提出，轉而投資於股市的壓力。」

分析家說，利率下降，繼續使投資人使進入股市。所有大銀行都已將它們的優惠利率低至十三厘半有等經濟學家說利率將會進一步下跌。亦有人揣測聯邦借局會削減貼現率。

特里夫斯公司的哥頓說：「投資人士希望減息會帶來經濟復甦。」其他的分析家認為利率並非首要因素。在尼斯托公司的史密斯說，[illegible]

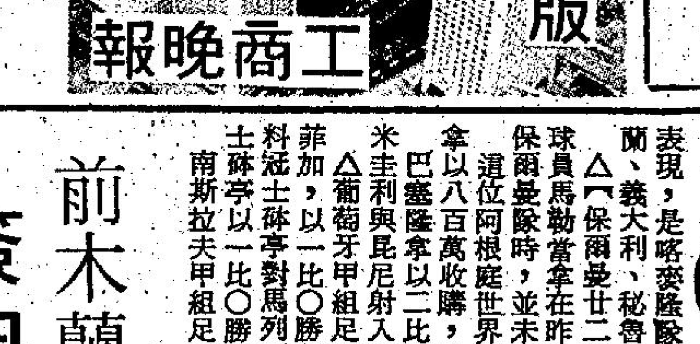

工商晚報 經濟版

工商晚報 體育

世界盃賽中出色門將高魯 投入西班牙愛斯賓奴隊

馬勒當拿昨出賽未見優越

世界足球

△【巴塞隆拿廿三日法新社電】據今天此間消息來源稱：世界盃非洲球隊喀麥隆門將高魯已簽約效力甲組愛斯賓奴隊。

高魯在世界盃賽期間表現，是喀麥隆隊中最出色一員，他在初賽對波蘭、義大利、秘魯三仗中僅失一球。

△【保爾曼廿二日法新社電】世界身價最高的球員馬勒當拿在昨日首次披上巴塞隆拿戰衣出戰保爾曼隊時，並未見有突出表現。

這位阿根廷世界盃球員被西班牙甲組會巴塞隆拿以八百萬收購，昨晚友賽保爾曼首次上陣。巴塞隆拿以二比一取勝，但該兩個入球分別由米圭利與昆尼射入。

△葡萄牙甲組足球聯賽在週日揭幕，班霸的賓菲加，以一比〇勝艾斯賓奴。另一勁旅，上屆雙料冠士砵亭對馬列天毛比賽在稍後才舉行，結果士砵亭以一比〇勝班馬。

南斯拉夫甲組足球聯賽雖然祇踢了兩週，但是祇剩下沙拉約和及李耶卡兩隊是僅存的未失分球隊，他們兩戰兩勝，沙拉約和以三比一打敗柏迪臣，而李耶卡以一比〇勝紅星。

高魯

前木蘭教頭劉潤澤抵港 簽約港女足總三年 將積極訓練娘子軍

圈中人語

【本報訊】香港女子足球總會特別從台灣請來的總教練劉潤澤，昨日下午二時到港，女子足球總會會長陳瑤琴亦有到場接機。

現年約三十八歲的劉潤澤，出身於台灣省立體專，主修足球，曾到西德漢尼夫學習足球教練課程，並取得文憑，最初在大德國中任教，後轉往木蘭女子足球隊執掌教鞭，達六年之久。木蘭球員曹鳳英、周台英等亦曾受過他的訓練。

在一九六八年香港女子足球隊遠赴台灣，參加萬壽杯女子足球賽。

香港女子足球總會簽下了三年合約，目前對於香港隊的訓練，並沒有具體計劃，一切要待觀察過港隊球員的初步表現，才作決定。不過他肯定地說，他的訓練一定會十分嚴格。

對於木蘭女子隊能夠奪得亞洲盃女子足球比賽冠軍，劉潤澤認為全得力於木蘭隊有自己的球場，與及球員大多是從十六歲便開始訓練的緣故。

同時他又認為，目前在東南亞來說，泰國的實力相當不俗，而香港球員普遍技術好，只是由於操練少，默契不夠致令實力打了折扣。另一方面，他又認為男女球員分別的地方，在於女子較為情緒化，常會影響在比賽的演出。

目前，香港女子足球總會正舉辦第八屆女子足球訓練班，即日起接受報名，不限年齡，凡有意者可到九龍花墟道十二八號女子足球總會索取報名表格。

精工已飛赴吉隆坡 參加四角邀請賽演出 今出戰默賽冠軍巴西

【本報訊】精工昨日已飛抵吉隆坡參加雪蘭莪州七十五週年邀請賽，今日將與默賽冠軍巴西聖達加利隊交鋒，此項邀請賽還有雪蘭莪隊及非洲國內加納隊。

精工領隊黃創山昨日打長途電話返港報告軍情，他們於前日離開吉打州之前曾與吉打隊比賽，結果淨勝兩球，荷援南寧加及他非各建一功，全隊表現出色，陣中多名傷將休息數天後已告康復。中鋒南寧加在前日出戰吉打州隊復出威風八面，其餘傷將鐘士、韋伯等亦可於今日披甲上陣。

巴西聖達加利隊今屆應邀參加默賽以長勝姿態奪標，日前決賽對非洲加納隊，結果淨勝三球。該隊欲再爭四角賽錦標，但精工也是這項盃賽的熱門之一，如能擊倒巴西隊，奪標機會至大。

精工今屆袖羌了南寧加、邦辛等荷蘭名將，又羅致得黃耀信、池一坡、巴貝利，兵源充足，雖然在大馬戰事頻密，但黃創山表示很有信心奪取雪蘭莪邀請賽的冠軍替香港足球爭光。（太陽神）

籃球圈

台榮工青年男籃訪港 今夕出師九龍伊館場 因遲到此仗宣佈取消

【本報訊】本年度中華全國籃球賽青年組冠軍榮工青年隊，乘暑假期間訪問東南亞，將於今日由泰國曼谷來港，籃聯已編定三場比賽，由高級組銀牌冠軍德祥，聯賽甲一組冠軍均安，亞軍警察分戰應戰，今日該隊抵港甫卸下行李，便開進九龍伊館與銀牌盟主德祥交鋒，門券五元，籃聯屬會及學生優待券三元。

榮工青年隊由前國手黎正有悉心訓練，隊中球員年青力壯，無論攻守均以快攻為主，而遠投近射均甚準繩，為全攻型的球隊，出發前曾作兩個月集訓，球員亦在巔峯狀態，此次來港比賽，預料將有精采演出。

榮工、德祥兩隊兵馬如下：

（榮工）隊：楊相森，領隊：周長松，秘書：房天剛，教練：梁正有，訓練員：黃錦雄，管理：郭輝，隊長：陳建志，隊員：鄧天送、謝建國、王學勳、李治邦、李祖運、萬福麟、徐達喜、周海容、陳志亮、王銘輝、孫古斌。

（德祥）領隊黃建文，教練張泰榮，隊長徐嘉皓，球員艾倫，李萬然，曹國強，雷達穗，羅偉霖，曾志強，王榮輝，姚子德，陳傑源。

最後消息：榮工隊因遲到今夕賽事取消。

中華木蘭女子足球隊前教練劉潤澤（前排中），應香港女子足總之邀，來港擔任該會總教練，並簽三年合約，昨午劉潤澤抵港時，前赴機場迎迓之女足總會長陳瑤琴（前排左二）、秘書李國漢（前排右二）及女子球員，於介紹劉總教練接受訪問時之合照。（查理士攝）

東昇外援陸續返港 今午約戰港燈試陣

【本報訊】東昇獲得兩名巴西球員加盟後，一直未有正式亮相，昨晚教練費南迪及摩洛哥中堅耶華歸隊，今日下午四時在九龍仔球場與港燈踢練習賽，他們將會披甲上陣。

東昇兩名巴西外援干沙里斯及摩西斯今日將披甲上陣，澳援拜倫、布連拿、高爾第稍後才歸隊，但東昇今日向所排出完整陣容出擊。

港燈，今屆申請加入丙組聯隊，他們是去屆區際賽總冠軍，陣中擁有不少踢過甲組的球員，包括鄧雨亮、霍永基、陳俊華、溫國雄、林展賢、李家祺、鄺德基等好手。東昇未有正式合拍過，今日可受到考驗。

據悉兩名巴西外援的技術保持一貫南美球員風格，他們的狀態不俗，日後其餘援兵歸隊後，東昇的實力是不可忽視的。（太陽神）

世界棒球協會會長希利，在世界少棒賽揭幕戰前與對賽兩隊代表名球員傾談，右為中華隊代表，中為委內瑞拉代表。（美聯社傳真圖片）

東方與中華隊賽三仗 卅一日在台北上演首仗

【本報訊】東方領隊李杏林昨日從台灣來電「報告軍情」。

東方現已抵達左營，安頓一切。本來根據行程表，球隊應在前日下午一時到達，但因中途汽車發生故障，結果阻延至前晚十時十五分才到達。

由當地安排食宿及練習場地。三十一號及二號下午七時三十分，在台北市體育會挑戰中華民國隊，頭場為女子足球賽。九月三日下午六時半，東方會參加由中華足球協會理事長與寶華設下的歡宴。九月四日下午七時三十分第三次接戰中華民國[illegible]

聯邦足球隊來訪：高雄市聯邦足球隊，昨日由華協會代表劉駒明（左）陪同訪問本報，並由領隊高文發（前排右）致送錦旗，工商日報經理梅元欽（前排左三）代表接受。

怡和申請退出聯賽 有八路兵馬要求加入丙組聯賽。

【本報訊】足總昨日宣佈，怡和已正式入信，要求退出丙組聯賽，但仍表示保持贊助會員的資格。

原本丙組共有廿四隊，目前怡和入信要求退出，另外中青及航校因排於榜末被擠出局，所以現在丙組只餘下廿一隊，即是說有三隊球隊可被足總接納加入丙組。至於八二至八三年度新球季，獲得加入丙組角逐的三隊，將由新一屆的執委會決定。

目前足總已向足總申請，要求加入丙組的球隊共有八隊。該八支隊伍為佳寧、港燈、俠士、聖約瑟、顯倫、電話、鄧政、兄弟。

怡和自從七一至七二年球季退出甲組後。在七二至七三年一屆從新投進丙組隊伍行列角逐、且在該季奪得丙組冠軍頭銜，升上乙組。在七三至七四年及七四至七五年兩季成績未如理想，終於七五年的一屆再次跌回丙組。但七五至七六年在丙組又再奪冠軍。得以攀回乙組位置。但此後三屆，球隊的表現絕不理想，經常徘徊於榜尾，最後在七九年又一次跌回丙組，一直至今。（安達）

金猛升150元 金商看好後市

估計盎斯金價470美元有阻力

……價作大幅揚升，昨日倫敦盎斯金價已衝破四百大關，而港金今早開市每両亦升近一百五十港元，漲至二千八百五十港元。

今早港金的急升走勢，是繼上週五以來的另一次大升幅，香港金銀業貿易場出市代表協進會主席吳啓光表示：歐洲利率有繼續下降之勢，而目前的息口亦較過去幾個月爲低，投資者會考慮將存款轉移投資在黃金上，所以，後市金價仍會繼續向好。

吳氏指出：近日金價急升，主要是受外圍因素所影響，美利率趨低固是其中一因素，而墨西哥經濟表現欠佳，蘇聯、南非售黃金量減少，均是刺激金價向上的主因。

但他提醒投資者不要因爲金價急升而胡亂入市，以目前一美元兌六港元來計算，港金價是較倫敦金價低了十港元，顯示本地投資者在陸續拋出獲利貨，隨時會使金價向下，所以，投資者暫仍應觀察市勢，不宜投機入市。

他相信短期內金價會繼續上升，下一個阻力點將是四百七十美元。

另一金商對記者表示：美國及香港相繼減息，對金價有鼓舞作用，大買盤紛紛出現，空倉客補倉，均使金價作出較大的升勢。他認爲美息及美元若再持續下跌，金價仍會報升。

第三季仍難大好轉

【本報訊】政府統計處昨日（星期一）發表在一九八二年七月進行之按季業務統計結果。統計結果顯示，製造業機構在一九八二年第二季的業務沒有改善，和他們在上次調查中所表示有輕微上揚的較早期望相反。

建造業機構在第二季的業務沒有如他們在較早時調查所預期一樣有所改善。

至於批發及零售業、酒樓及酒店業機構在第二季的業務，亦較他們在前時所預料遭遇的衰退更爲惡劣。

然而，如前所預期，其他服務行業機構的業務則維持與第一季相同的業務水平。與去年相同期間各機構的預期比較，所有經濟行業對業務的信心在現時情形顯現較爲疲弱。

根據調查，製造業及建造業的機構，預料第三季的業務情況不會較過去兩季的業務活動情況有顯著改善。批發及零售業、酒樓及酒店業機構亦預料業務在第三季只有極少改善。但其他服務行業的機構，則預料第三季的業務會有若干改善。

根據接受調查的製造業機構表示，食品、飲品及煙草行業的第二季業務有若干改善，並預料這情況在第三季會有進一步改善。塑膠業第二季的業務亦有改善，預料業務情況在第三季將會保持同樣水平。與此相反，紡織品、金屬製成品及鐘錶行業則報稱第二季業務轉劣，並預料第三季業務會有下降趨勢。衣着、電機、電器及電子行業第二季業務平均略有好轉，預期第三季業務略有或甚至沒有改善。

建造業方面，接受調查之機構在本年第二季的業務情況與首季相似；並預料這情況於第三季將維持不變。批發及零售業的機構今年第二季業務轉劣，並預料在第三季之一般業務情況展望將無大改善。酒樓業之機構亦報告第二季業務下降，但預料業務在第三季會有些改善。

酒店業機構的一般業務情況在第二季與首季相似，但預料第三季之業務將轉劣，主要是季節性因素影響。至於其他服務業方面，平均意見爲第二季業務保持不變，但一般而言，預料第三季業務將有若干改善。

製造業機構一般而言在第二季仍繼續遭遇主要問題如高利率、生意訂單或合約不足；並預料這些問題將在第三季持續。

在製造行業內，只有食品、飲品及煙草業，及印刷業之機構顯示在第二及第三季中並未有遭到嚴重問題。塑膠業、電子業及衣着業之機構，顯示高工資率、勞工短缺及員工之高度流動爲首，所遭到的主要問題。但這些問題之嚴重性已在第二季消退，並預料於第三季保持在此低水平。建築公司在第二季遭到價格競爭、高工資率及高利率等問題，並預料這些問題將持續至第三季。但是，與首季情況比較，建造業所遭到的問題，如高利率、員工高度流動及

滙豐上半年盈利 增長估計達二成

……六。股息利合共四毫至四毫一仙六，與去年同期派息每股三毫六仙比較，……

該行去年曾撥予六億九千零六十九萬元爲儲備金，今年度雖然不能估計正確的儲備金額數量，但相信滙豐會非常與謹慎處理此筆款項。

該名分析家又估計滙豐九成盈利，主要來自本港，鑒於經濟增長及物業市道緩慢，滙豐的全資附屬公司——獲多利盈利會特別受嚴重影響。不過，中期借貸亦獲得出路情況下，未來兩年的盈利仍會繼續增大。

該觀察家又謂，今年首六月港元的波幅地中期報告顯示受影響較細微，而滙豐股價在市場近日大幅上落之際，仍能保持穩定，但另一些人士認爲，若不是受本港前景未呈明朗影響，該行盈利將可增升百分之廿五至三十。

該分析家預測滙豐全年盈利應爲廿三億至廿五億元，與八一年二十億元比較，約有二成半的增長。滙豐主席沈弼在上個五月份曾透露，盈利在八二年雖然會有增加。

股市快訊

股市中段回落 藍籌股受壓力

港股與美股近期出現脫節，未跟隨外圍大幅揚升，的確令人失望。

和黃又跌破十二元關，報十一元八角，跌六角，受今午宣佈業績影響。據了解，和黃業績料平平，因爲地產市道低落，收益多少受涵累，惟整體收益來說，應該算是不俗的。

藍籌股如怡証、怡和、九倉中段跌勢較急，平均低出前市五、六個價位。尾段畧有反彈，惟幅度輕微。

和黃最低十一元八角，尾段報十一元九角，仍跌五角。

長實跌四角，報十一元一角。

地產類股轉弱，新地報五元一角，跌二角半。

據分析家指出，後市在一千關料有支持。

置地常董鮑富達稱 中區租金未有下跌

置地公司常務董事鮑富達今早在公爵大廈平頂儀式上，闢除有關置地廣場租金下降之謠傳。

他指出：現時高級舖位及寫字樓之需求仍殷切，租金並未有下跌現象，公爵大廈寫字樓每方呎租金維持在三十三元水平，而舖位每方呎租金爲一百二十元，第一期的寫字樓已共出租了八成，此一事實，反映出商業及公共機構對香港前途至具信心。

公爵大廈的最大租戶爲渣打銀行，該行地區總經理白朗在儀式中對記者表示：渣打銀行共租了十層寫字樓及兩層地庫，作爲國際及地區性活動中心。

白朗表示：這個租約，不但顯示對置地有信心，對銀行及香港本身更具信心。

健穩不怠展進
誠忠盡必務服
永隆銀行
WING LUNG BANK LTD.
電話：5-8268333

冷眼

美股牛市出現 港股未能追隨

滙豐今午宣佈業績不會太差

銀行一下子減息一厘半，港股漲幅較預期少，而且刺激相當短暫，週一升了卅二點之後，今晨轉告下跌，可見人心依然未恢復，後市可能順勢回落。

當前，美股與港股走勢背道而馳，部份專家認爲，美股已完成熊市第三期，而牛市已經開始緊接而來，紐約杜鐘斯工業平均指數衝破八三〇阻力之後，已迫近九百大點，形勢欣欣向好。相反，港股兩度接近千一大關而無法突破，投資者顯得不耐煩，此現沽出。由此推論，本港牛市仍未出現，這種形勢顯示，香港比美國慢了一步。

滙豐今午公佈上半年業績，估計增長百分之十五至二十，而派息可能維持不變。

又據分析，滙豐中期業績多少，以它的附屬恒生銀行上半年有百分之十八的增長率計，滙豐應該不會差到那裡去。

滙豐股價今晨牛皮偏軟，報九元六角，比昨日九元七角半跌一角半，較藍籌股跌幅爲輕。藍籌股中段跌了五個價位，長實、和黃跌勢較急。

兩度接近千一關 都遇上橫強阻力

後市在現水平牛皮靠穩

走勢評

在香港減息壓力的刺激下，昨市繼續穩步揚升，十一時恒指升四十一點多，尾段因吐壓力出現，大市畧作調整，全日共升廿二點九七，以一〇六七點六五收市。交投方面仍然保持暢旺，四會總成交接近三億元。

上星期三（八月十八日）十一時，大市衝上一〇六〇點五七便調頭回落，昨天最高上至一〇七六點二四又告調頭，兩度接近千一關口，都遇上橫強阻力，短期相信是無力衝越此一界限。

目前十日平均綫位於一〇一九點六四，下降速度放緩，如無特別變化，日內可望回升，是大市現階段的第一度支持綫。

五十日平均綫在一二二四點二五，下移速度頗急，但由於和每日收市指數相距甚遠，暫時對於日前市道不會構成太大影響。

短期後市，向上攀升舉步爲艱，如無特別利好因素，寄望在此一水平牛皮靠穩。

滙豐今日宣佈本年度中期業績對整體大市有舉足輕重的影響，投資者可在宣佈之後方再作出投資決定。（呂志華）

公司中期業績好淡不一 滙豐和黃盈利將受關注

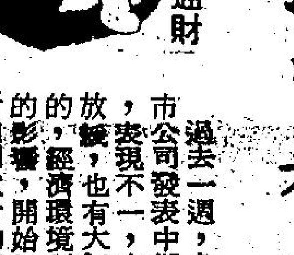

過去一週，多家上市公司發表中期業績，表現不一，有增長放緩，也有大幅減縮的，經濟環境對企業的影響，開始揭露，對個別股份的表現亦產生不同的作用。

永隆銀行中期增長百份之六，與上年同期增長百份之三十五，有頗大懸殊，經濟局面的影響，當是主要因素，而銀行的穩健保守作風，相信也影響發表的盈利數字，看業績發表後股價維持穩定，或許代表股東對銀行的信心，估計全年增長當在百份之六以上，如環境逐漸改善，則超過百份之十的增幅並非意外。

恒生中期增長百份之十八．五，已屬不錯，恒生一向表現頗佳，而再次強調股息增幅不少於百份之廿二，則全年盈利增幅估計相差不遠，實際增幅將在百份之二十至二十五之間，雖不能與上年增長的百份之三十六比較，看來也算理想。

青洲英坭中期業績減退百份之三十四．八，今年主席報告已有盈利不及上年的預測，但減幅之大，則稍感意外，主要是地產建築疲弱，水泥需求減少，而競爭則繼續增加，在銷售減少及售價降低下，盈利自然減退，展望下半年仍然未能樂觀，希望下半年新廠投產，提高效能而對盈利有所改善，但相信盈利必遜於上年，此股較爲吸引之處，是下半年兩幢樓宇完成，已售出大部份，將提供龐大利潤。

明輝發展中期盈利減百份之三十八，據解釋爲馬來西亞地產呆滯，銷售未如理想，加以出售部份權益，故攤分盈利相應減少，明輝在馬的投資近期將被收購，並擬向港地產進軍，購入尖沙咀亞細安中心，日後的盈利，視業務變化後再行評論。

志正國際純利亦減百份之十四，主要是在投資木材方面由盈轉虧，木材的需求與地產有關，而建屋貸款盈利也稍減，它以樓宇貸款爲主，期內樓宇銷售疲弱，當受影響。

本週內發表業績公司，主要爲滙豐銀行，而下週發表的主要公司爲長江實業，在此之前，和黃及國際城市也應先後公佈，滙豐及和黃，全年盈利肯定有所增長，但中期盈利對和黃而言，會受樓宇完成期影響，同樣理由，國際城市及長江的中期業績，也不能作爲衡量全年盈利的依據，由於地產尚未轉好，故國際城市及長江的表現，將遜於一般的預測，但希望可較其他地產服爲佳。（通才）

國際期貨收市一覽表

（美元單位）

	（八月廿一日）	（與上日比較）
小麥（九月期貨）	343.00	＋3.00
可可（九月期貨）	1433.00	−34.00
大豆（九月期貨）	569.00	＋6.00
糖（九月期貨）	6.98	−0.10

股市經濟版

【本報訊】信德企業有限公司之主要業務爲控股投資及航運業務，該公司主席霍英東在股東週年大會後表示，今年五月底獲港府批出中區的一幅地皮，信德買……呎，……商業樓宇，其中底下三層爲商場舖位，預計單位會發售。

霍氏表示該公司能以一億七千萬元購入上述地皮，屬實非常便宜，雖然信德要撥出三億元金額幫政府承建新港澳碼頭及直升機場，但由於貸款額分十年期償還，加上十厘息口，原則上，比置地以四十七億元購入中區地王，合約條件仍屬優厚。

從兩者價錢相比較下，置地購入之中區地王，每呎爲三萬六千五百元，而信德則以每呎一千七百元購得毗鄰地皮，兩地價格每呎差距爲三萬四千餘元。

1982年8月23日

倫敦外匯市場（兌英鎊）	買入價—賣出價	美國紐約外匯市場（兌美元）	買入價—賣出價
美元	1.7430—1.7440	英鎊	1.7490—1.750
馬克	4.2820—4.2863	馬克	2.4425—2.444
法郎	11.996—12.013	法郎	6.8325—6.842
日圓	445.49—446.01	日圓	254.00—254.20
瑞士法郎	3.6136—3.6193	瑞士法郎	2.0620—2.065

今晨開收市東京外匯市場美元兌日圓價253.60

金融

外圍金價大幅上揚 港金勁昇百四元多

今晨市況 今早九九金市走勢見勁強，外圍金價受美國連串之減息，再吸引大量買家入市，人心偏好，由於有中東買家在歐洲市場扯吸，倫敦昇市已起漲風。九九金前市尾盤爲二七〇二．〇，今晨開市報二八五〇．〇，比前市高開一百四十八元，最高成二八五〇．〇，最低成二八三三．〇，收市價爲二八三六．〇，仍比前市昇一百卅二元。息價訂去息八．一元。公價二八三五．〇。

後市展望 近期金市已擺脫弱勢，在西歐各銀行及聯邦儲備局連番將息率降低，已刺激起金融品類受買家之抬捧。週二市美國十二月份期金開市成四〇三．〇美元，開市早期有短線見利回吐，價位回落到三九九．〇美元左右水平，在十時左右最低。僅成三九七．〇美元，在倫敦二盤定出後，買家再度入市，使金價再勁昇至四〇一．〇美元左右，交投甚爲活躍，在十二時左右人心對後市仍看好，最高價成四一一．五美元，由於止損限價買盤入市，昇勢仍勁，十二月份期金最後以四〇九．〇美元收市，接近今日之高位。

……船，其中三艘在……滿退休之年後，該公司將不會繼續增購水翼船，這些舊款船及向在修理中之水翼船，預料在獲得本港海事處批准下，將撥予行走香港與大陸綫。鑑於噴射水翼船能爲……

歐洲美元利率

	新鴻基投信	獲多利	大通銀行
7日期通知	九又十六分七	九又八分一	九又十六分七
30日期	九又八分七	九又十六分九	九又八分七
90日期	十又二分一	十又十六分三	十又二分一
180日期	十一又二分一	十一又八分一	十一又二分一

紐約金市 十月份期貨今晨走勢圖

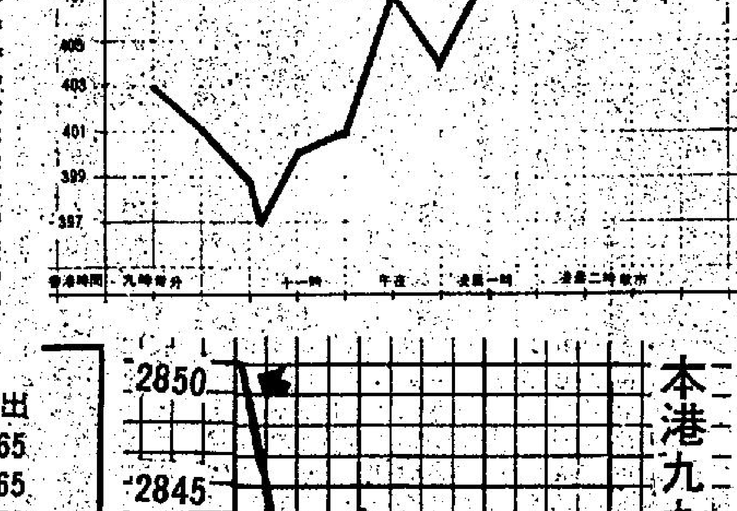

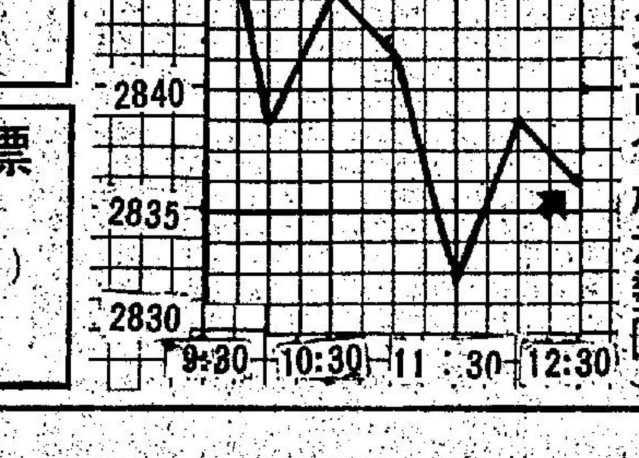

本港九九金市今晨走勢圖

今晨飾金價三〇〇〇．〇〇

工商晚報今晨股市報價表

上午收市 1042.99 ↓24.66

十一時正　恒生指數：1055.10 ↓12.55　遠東指數：5199.82 ↓69.73

十一時四十五分　金銀綜合：893.03 ↓22.47　金指數：940.35 ↓24.39　銀指數：846.78 ↓19.16

類別	股份	前收市價	開市價	上午收市
銀行類	滙豐銀行	9.75	9.75	9.60
	恒生銀行	64.00	63.00	62.00
	東亞銀行	31.00		31.00
	海外信託銀行	4.70	4.60	4.50
	新鴻基銀行	3.00		2.925
	永隆銀行	54.00	54.50	53.00
	工商銀行	4.40	4.35	4.35
	嘉華銀行	2.30		2.30
	友聯銀行	10.20		9.60
公用類	九龍電燈	14.10	14.20	13.70
	港燈集團	5.75	5.75	5.60
	電話公司	28.80	28.50	28.20
	九龍巴士	5.40		
	中華巴士	10.60		10.50
	油蔴地小輪	3.85		3.70
	香港隧道	10.30	10.20	10.20
	中華煤氣	25.30		
倉塢類	九龍倉	3.85	3.80	3.725
	安全貨倉	4.10		
	中華造船廠	1.36		1.36
	東方海外	2.375		2.35
	信德船務	1.85		
	會德豐船務A	3.975		
	維達航業	4.00		4.00
	隆進航業	0.60	0.60	0.60
	萬邦航業	5.20		
	華光航業	2.55	2.575	2.575
工商投資類	和記黃埔	12.40	12.50	11.90
	怡和公司	15.70	15.60	15.30
	會德豐A	4.80	4.80	4.70
	太古洋行A	9.90	9.90	9.75
	仁孚	1.25	1.26	1.25
	立興	2.40		
	永安集團	4.50		4.10
	泛印集團	0.86		0.86
	佳寧置業	2.55	2.55	2.45
	港機工程	4.85		
	永盛財務	1.05		1.04
	第一太平實業	5.00		
	聯合企業	5.90		
	怡富特別投資	1.45		1.47
	怡和証券	12.20	11.80	11.70
	隆豐投資	2.275	2.25	2.275
	美迪臣証券	0.57		0.54
	新鴻基証券	2.60		2.525
	其昌保險	13.00		12.80
地產類	置地公司	6.35	6.35	6.10
	新昌地產	0.55	0.55	0.54
	希慎興業	0.56	0.55	0.55
	百利保投資	0.91		0.88
	寶光	3.20	2.90	2.90
	世紀城市	1.16		1.10
	莊士置業	0.335		0.32
	新城市地產	0.88	0.87	0.87
	新世界發展	2.875	2.80	2.75
	太古地產	6.55	6.60	6.45
	大昌地產	1.62	1.62	1.60
	大生地產	1.86		1.90
	大寶地產	2.50		2.425
	永泰地產	3.05	3.00	2.90
	合和地產	2.20		2.10
	紀德置業	3.30		3.35
	第一城市	2.875		
	長江實業	11.50	11.60	11.10
	利安地產	0.95		
	美居集團	1.16		1.17
	利興發展	2.40		2.40
	世界發展	1.80	1.80	1.80
	好世界投資	0.99	0.98	0.98
	亨隆地產	2.20		1.90
	明輝發展	3.85		
	新時代	1.29		1.25
地產類	莊士集團	1.16	1.13	1.13
	新鴻基地產	5.35	5.35	5.10
	嘉年地產	1.28		1.27
	恒生工業地產	1.38		
	恒隆地產	3.525	3.45	3.40
	亞細安	0.05		0.05
	華光地產	1.10		
	建煌新記	0.78		0.75
	廖創興	2.65		
	益大投資	1.65		1.48
	遠東發展	1.31	1.29	1.29
	泰盛發展	1.22		1.20
	聯邦地產A	3.90		3.85
	信託公司A	4.90	4.85	4.85
	廣聯企業	2.00		
	鷹君	1.32	1.28	1.28
	百寧順	0.78		
	新景豐地產	0.62		0.64
	恒基兆業地產	1.45	1.44	1.43
	滙理置業	0.65	停牌	
	信和置業	0.60	0.58	0.58
	國際城市地產	0.67	0.68	0.67
建築類	大新公和	4.25		
	安達臣集團			
	青洲英坭	31.50	31.00	31.00
	保華	3.85	3.85	3.85
	新昌	1.73	1.74	1.68
	海港工程	0.58		
	德榮	2.15		2.10
紡織製衣類	信昌			
	長江製衣	10.75		
	南聯實業	2.85	2.90	2.90
	南洋紗廠	55.00		53.00
	裕泰針織	2.50		
	麗德投資	0.13		
	安泰毛織	2.20		
	鱷魚恤	4.50		
酒店類	大酒店	32.00	32.50	32.50
	遠東酒店	1.07		1.02
	百樂酒店	3.80		
	美麗華酒店	51.00	50.00	50.00
	海港公司	43.50		
	凱聯酒店	4.25	4.20	4.00
	富麗酒店	0.88		0.86
百貨及其他	永安公司	2.30		2.25
	先施公司	49.00		
	連卡佛A	8.00		
	生力啤	6.40		6.20
	裕華	2.625		2.50
	環球電子	1.32		1.30
	銓利基業	3.50	3.70	3.825
	康力投資	1.75		1.65
	第一太平財務	1.01		1.02
認股証	和黃認股証	5.20	5.00	4.90
	置地認股証	11.50	11.00	11.10
	港燈認股証	7.80		7.60
	康力認股証	1.95		
	怡和認股証	2.175	2.125	2.10
	怡証認股証	3.475		3.30
	信和認股証	0.15		
	富麗認股証	0.17		
	百利保認股証	0.10		
	益大認股証	0.13		
	海外信託認股証	2.40		2.325
	隆豐認股証	1.50		
	泰盛認股証	0.34		
	佳寧認股証	0.89	0.88	0.88
	新城市認股証	0.10		
	美迪臣証券認股	0.20		
	怡富認股証	0.40		
	莊士置業認股証	0.05		
	電話認股証	16.50		16.40

外幣兌港元滙價表

★每百港元兌人民幣價

貨幣（百為單位）	收市買入	收市賣出	前收市價	貨幣（百為單位）	收市買入	收市賣出	前收市價
澳洲元	585.90	587.90	587.40	美元 細鈔	598.80	599.80	600.90
比利時法郎	12.70	12.70	13.10	美元 大鈔	599.20	600.30	601.10
英鎊（一萬單位）	10.44	10.52	10.48	美元 美電	600.20	600.70	601.75
加拿大元	483.50	485.00	486.90	人民幣★	31.92	32.08	32.00
法國法郎	85.50	85.50	87.30	印度盧比	54.00	55.00	53.00
德國馬克	245.20	246.20	244.50	印尼盾	0.82	0.92	0.85
荷蘭盾	221.80	223.80	222.00	澳門元	94.50	96.50	95.50
意大利里拉	0.435	0.445	0.435	紐西蘭元	447.00	448.00	446.80
日圓	2.349	2.359	2.352	馬來西亞元	256.80	257.80	257.30
南韓圜（萬為單位）	68.00	78.00	73.00	菲律賓披索	67.00	70.00	67.50
新加坡元	279.30	280.30	280.50	葡萄牙士姑度	7.15	7.35	7.55
瑞士法郎	290.00	291.00	289.25	南非蘭特	527.00	537.00	531.00
新台元	14.10	14.50	14.35	泰國銖	26.30	27.30	26.80

（由新鴻基資料研究有限公司提供）

富格林金幣

一安士庄	買入	賣出
恒生	2445	2465
獲多利	2435	2465
海外信託	2440	2470
佳富金融	2435	2465

今晨十時半報價

香港經濟指標

港滙指數：日昨 88.2 （平）

港元拆息：6厘半

呈祥道塌山泥 傳有人被活埋

有關部門刻在救援清理中

【本報訊】九龍呈祥道近蝴蝶谷附近一山坡護土牆，今日清晨塌下大量山坭，堵塞交通要道，現場初步消息傳說可能有人被坍坭活埋。

地政工務科有關部門人員目前仍在坍坭現場調查，消防人員協助清理，救援人員亦候在側，警方人員緊忙地指揮附近的通改道。

由於情況繼續嚴重，鄰近的蝴蝶谷新村受威脅，可能要緊急疏散。但至本報截稿時止，負責調查人員仍未作出決定。

道宗坍方位置於蝴蝶谷新村對上山坡，由於有呈祥道相隔，大量坭土及石塊堆壅着路面，往來車輛不能駛過，卻使蝴蝶谷新村避過山坭淹埋的浩劫。

據悉，坍方面積約二十米乘二十米，超過十米高。

現場情況顯示，今日上午九時，山坭塌下之後，山坡上仍有裂痕，而且不斷有坭石塌下。而現場已有六部亘坭車、三輛消防車及警車候命戒備。

十時已過，地政工務科工程人員尚未見出現，現場各人未敢動工清理，以免發生危險，在場人員要等待路政部人員親察過後，才能決定一切。

目前，呈祥道入新界綫的車輛已不能通過，坍方的山坡明顯地繼續惡化。影響所及，蝴蝶谷新村數十戶居民，可能要疏散。

十時三十分開始，路政部的亘型推土機已配合在場的運坭車，開始清理路面的坭土及石塊。

由於道宗坍山事件，發生於今日凌晨五時許，因此，初步相信淹埋路過車輛的可能性較微，但消防員仍在協助發掘淹埋。瀉下呈祥道的山坭，估計重達數十噸，今晨未聞有傷亡報告。

由於呈祥道是連接荔枝角、東九龍及通往獅子山隧道的主要幹綫道路，因此山坭傾瀉後，現場需封閉，影響及於深水埗、長沙灣、黃大仙、葵涌和獅子山隧道一帶的交通，均出現嚴重塞車。

荔枝角蝴蝶新村對上的呈祥道，大幅山泥倒塌，把半邊路面埋沒，工務局正發掘中。（本報記者張榮基攝）

檢獲假身份証 今年較去年多

【本報訊】今年以還，當局搜獲了假身份証比去年同期大增。

警方統計，截至八月十一日止，今年檢獲假証五百七十四張，平均每個月七十五張。

自一九八〇年十月取銷「抵壘」政策以至去年底止，共獲假身份証六八六張，平均每月四十五張。

人民入境事務處職員亦有相同之搜獲，今年爲首七個月沒收八十四張假身份証，此數比去年同期多一倍。

政府已宣佈由明年中起開始換發新身份証，預定四年內逐步將現有之身份証收回。由於假証日增，故此舉已屬必要。

探員鳴槍 制止打鬥

上址一間的士高調查今年初一宗傷人案件時，巧遇兩批青年追逐打鬥。探員喝止無效，反遭襲擊，於是鳴槍兩響，一名男子懷疑中彈後負傷逃去。

事件中，警方曾帶走三名男子，問話後准以離去。

至於遭受刀傷的兩男一女，除一男子仍在瑪麗醫院留醫外，其餘兩人敷藥後無礙。事件中，開槍探員左臂也受輕傷。

今晨零時廿五分，一名隸屬中區之便衣探員，往中區太古大廈二樓「騎師」酒吧調查一宗案件，正在走廊與大廈保安人員傾談時，突有兩批爲數十多人之青年從的士高奔出，並互以刀、槍毆鬥。

探員見狀，遂高聲喝止，但反被人揮刀襲擊……

青年四散逃去。現場遺下三把利刀。

案發後，大批警員到場調查，並將太古大廈各處通道封鎖，更通電巡邏單位留意一名身穿紅色T恤，相信亦已中彈受傷的男子。爲防疑犯由水路逃走，警方又通知九龍區警員留意各碼頭。

事件中，警方曾被查百多名顧客，其中三人被帶署問話後離去。至於傷者則被送院。

此外，警方呼籲各醫院及診所醫生若發現有可疑人物求醫，應電警方熱線：五一二七七一七七。

居民背景各異 難作整體設計

西貢區一項調查顯示

【本報訊】西貢區議會委託衞仁書院從事調查結果，發現基於居民背景之歧異，極難作整體之設計。

調查顯示，西貢區處散佈現代房屋，而又有種種型式之村落，彼等歷史背景不同，需要各異。

有等西貢居民祇係前往享受郊區生活與海上運動，有等祇係於十年前利其租廉而遷往，有等則出身於貧苦農村。

因此，彼等對生活質素之概念，大大不同。調查又顯示，很少居民向西貢鄉事會或區議會求助，解決問題。

研究建議西貢應視爲一個特別之社區。爲設計上計，應將居民依其社會歷史背景劃分，而不宜依通常之以年齡組別區分，亦不宜以市區之稠密人口作標準。

調查指出，該區最貧困之居民爲漁民，彼等家庭人口……賺錢能力最低，彼等目前甚少社會組織及並無直接參加地方行政。

至於住於貧窮村落之居民，基於地理上之隔離，則成爲「靜止」之集團，但仍爲最團結之集團。

但調查提出警告，由於村中更多租賃或興建新型房屋，農村之特別亦將逐漸喪失。加以小工業之開辦亦會打擊該區之性質。

報告建議建公路連接各鄉村，使社會與行政能更爲互相協調。任何社會服務如欲成功地實施，必須設流動服務隊深入各鄉。

目前，西貢最有動力之一羣，使外來居民但與土著發生緊密關係之人士。彼等之社會經濟地位較佳，其居處亦非彼此孤立，及有運輸道路通達。

其餘則爲原係市區居民，因利其租廉而遷往居住者。調查發現，居民了解西貢……

在菲被扣漁民家屬 今往布政司署請願

【本報訊】遭菲律賓當局扣留逾半年的五艘香港漁船及四十四名漁民，可能於本月底被菲宣判。被扣漁民的家屬目前憂心忡忡，部份家屬將於今午前往布政司署請願，要求港府循外交途徑加以協助解決。

該批被扣漁船，於今年二月十七日在菲律賓附近海面作業時，遭菲海軍扣押，指控他們「侵犯領海」及「非法捕魚」。

此事擾攘至今，並經菲律賓法庭聆訊，但仍未解決，牽連此事的漁民目前仍被扣留在菲律賓的巴拉望島。

據在港的漁民家屬獲悉，菲律賓巴拉望省法庭將會在本月底作出判決。

但家屬則担憂，他們被扣的親人一旦被判入獄，家人的生活將徬徨無計，因此打算今日下午往布政司夏鼎基交一封信，要求港府通過外交途徑協助解決。

糾黨行劫商行 男子重囚七年

【本報訊】一名曾在一間商行任職之男子，離職後竟糾黨前往行劫，今晨在維多利亞地方法院被裁定罪名成立，被重判入獄七年。

被告何文祖，被控於去年十月七日在琴行街一間商行內行劫五名職員，劫去現金三千九百元及手錶、戒指等。

案情透露，被告曾在上址任職，案發日糾黨持利刀及菜刀，凌晨時份衝入商行內，指嚇五名職員，將其綑綁、蒙眼及洗劫後離去。

碎屍案林氏兄弟再提堂 林過雲被加控三罪 官諭押至週五再訊

【本報訊】碎屍案兩名被告昨日再解新蒲崗裁判署提訊。

檢察官首先申請加控首被告林過雲（兄）另三項謀殺罪名，爲雷力譽法官接納，並衔檢察官請求，諭將案押候至八月廿七日再訊，以便警方作進一步調查，被告二人均暫無須答辯，不准保釋，還押警方看管。

雷力譽法官並向被告二人表示，裁判司無權力准其保釋，如欲想保釋出外，可向最高法院申請，另由於本案並不尋常，故此特准被告再次還押警方看管。

檢察官又表示，由於疑人手續及案發現場搜集証明有困難，本案下次提堂時，仍有可能要申請將被告二人還押多一次由警方看管。並且預料本案將會在今年十月底進行初級偵訊。他同時在庭上透露，由於被告可能會說一些對自己本身不利之說話，及保安措施問題，故案在未提訊時，曾作短暫清堂。公衆人士若只准予一百或數十人在庭內旁聽，則對其他人等並不公允，故要清堂聆訊，但批准約五十名中外記者列席旁聽。

兩被告：（一）林過雲，廿七歲，的士司機；（二）林國強，廿三歲，貨車司機。控罪四項：㈠控二人於八二年七月二日至八月十七日期間，在九龍地區，謀殺女子梁惠心；㈡至㈣罪，單控首被告於八一年一月至八二年八月十七日期間，在九龍地區謀殺女子陳鳳蘭、陳蕓霞及梁秀雲。

此宗轟動碎屍案，警方人員於昨晨九時許，已分批開抵裁判署部署戒備措施，亦有大批市民聞風而至，欲一睹被告真貌，但當獲悉疑犯下午才提堂，市民遂暫撤散去。至中午一時許，市民又再羣集法庭內外，兩邊樓梯由藍帽子把守，暫不准入庭，故梯間擠滿數百人，彼此擠貼一起，加上天氣酷熱難當，人人均汗流浹背，但仍無人肯讓出空位，耐心地等候，二樓大堂空地及露天月台也是三五成羣，及至二時許，久候入庭市民，仍不得其門而入，不時報以「噓」聲，一「噓」百和，頗爲熱鬧，其後，一隊藍帽子警員由法庭「官道」走至庭外，將羣衆在法庭大堂、梯間之市民驅出裁判署外，並且將鐵閘關上，閒雜人等一律摒諸裁判署外，連交罰款者亦須在署外守候，不得內進，各市民亦「走位精靈」，紛紛走至麗宮戲院外之大樹、車頂、行人路圍睇，圍觀者約有千餘人。

首被告身穿綠間格恤衫，在犯人欄內神情頗爲鎮定，次被告身穿紅間格恤衫，神情則較爲憔悴。

千人爭看屠夫 庭外水洩不通

香港開埠以來最兇殘的連環摧花碎屍疑案，兩名涉嫌兄弟昨午二度出庭，場面更見哄動，新蒲崗裁判署採取空前嚴密的保安措施，禁止一般市民入內旁聽。

兩被告昨仍未有辯護律師，昨午的提訊，場內守衛森嚴，場外則熱鬧一片，衆多少女對此案異常關心。

×　×　×

昨日的場面頗爲大陣仗，各報出動記者的總數，超過百餘人，場外駐足圍觀的千餘市民，議論紛紜。

×　×　×

在昨日中午過後，數約三百多名市民，已將法庭內堂擠得水洩不通，連帶通往三樓第一庭的兩旁樓梯也阻塞不通，大批藍帽子警員則在前攔截，阻止入內旁聽。

×　×　×

警方人員爲免場面過於混亂，其後將人群一一驅出法庭，將法庭大門關上，由警員看守，非因公事者一律不得入內。

×　×　×

新蒲崗法庭，昨午除第一庭提訊兩碎屍案疑兇，及第二，五庭聆訊有關案件外，其餘各庭案件已在上午審結，故大批法庭職員亦搶趁機旁聽，一睹疑兇廬山真面，及案件內容，但爲清場之限，未能如願。

×　×　×

兩被告過堂時，林過雲穿淺黃色幼間條白底恤，細佬林國強則穿橙色粗間條白底夏威夷恤，兩人的衣飾相似，但神情各異。長兄過雲安穩地坐着，雙手攏放在身後，幼弟國強則露疲態，而兩人在犯人欄內均未發一言，且均顯得頗爲鎮定。

×　×　×

麗宮戲院對正裁判署後門的一段路，架上了長長的鐵馬，逾三百少女分別倚鐵欄看熱鬧，她們表示：以後不敢夜歸了，有些則謂：如要夜歸，寧可不歸，齊齊在朋友家過夜。

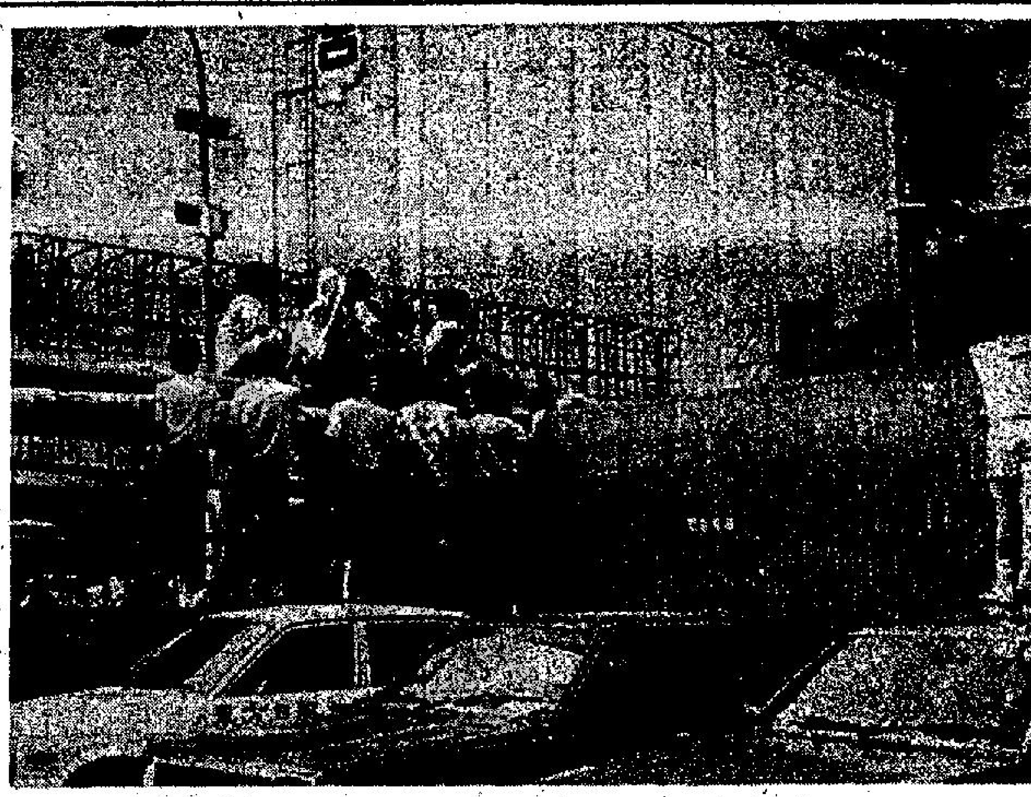

（上圖）爲看屠夫，不惜冒險爬上車頂。（下圖）新蒲崗裁判署外水洩不通，市民爭看碎屍案被告「風采」。（本報記者攝）

小評

加强禁止銀會經營

又一名銀會會頭失踪，涉及會銀多達一千萬，爲「摣會」事件數目最大的一宗。

港府於一九七二年已通過禁止銀會業務法例，而且不時提醒市民小心組織銀會。但一次又一次的會頭失踪案仍未能禁絕市民對厚利的貪念。

今次千萬元銀會案可能提高了市民的戒心，但當局亦應加重違反銀會法例的刑罰。

目前違反者可被罰款萬元和入獄一年，這些處罰與千萬元會銀比較……

四騎師上訴 僅潘納得直

馬彼得、梁備、史敏夫被駁回

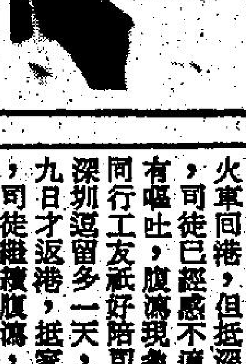

上訴得直的騎師潘納

【本報訊】四騎師上訴案昨日判決，潘納之上訴得直，馬彼得、梁備、史敏夫則被駁回。

馬會於下午十時十五分發表聲明如下：「賽馬會董事局已於一九八二年七月十九日、廿一日及廿三日聆聽騎師潘納、梁備、馬彼得、及史敏夫君反對董事局牌照委員會決定一九八二至八三年馬季不再發給騎師牌照予彼等之上訴。是次聆訊，上述四名上訴人及數目衆多之其他証人均曾提出證供，導致董事局經審慎之考慮後，結果製備一項附有理由之決定。」

「董事局此項決定及理由現已全部通知上訴人之律師。」

「騎師梁備、馬彼得及史敏夫之上訴被駁回，惟騎師潘納之上訴則得直，但騎師潘納須一如外來騎師填具牌照申請書，及遵照其餘正式手續辦理。」

上訴的四騎師爲馬彼得、潘納、梁備和史敏夫，今年五月底獲牌照委員會通知不再發給一九八二至八三年度在港策騎的騎師執照，因此不服而向董事局提出上訴。

董事局於七月底，經過三天聆訊後，宣佈押候書面宣判，因爲部份董事外遊公幹，故一度有消息謂要待本週四（廿六日）才能公佈，由於昨日爲董事局例會，加上出席的董事衆多，所以遂於昨晚開會判決。

馬彼得上季共跑一九〇場，得冠軍十六次，亞軍廿一次，季軍廿二次，殿軍十九次，平均勝出率爲百份之八點四。

潘納上季出賽二三九場，勝出冠軍十一場，亞軍廿次，季軍十八次，殿軍廿三次，平均勝出率祇有百份之四點六。

[illegible]

今日天氣預測

天文台預測：今日吹微風，除上午有幾陣零散驟雨外，天色晴朗。最高氣溫約爲卅二度左右。

今日中午十二時，天文台錄得室外溫度二十九度，濕度百分之七十六。

高潮：零時五十分，下午一時零一分。

低潮：上午六時二十八分，下午六時五十六分。

昨日上午九時止，包括萬宜淡水庫在內，本港各水塘存水量共四億五千九百九十二萬立方米，即總容量百分之七十九點六。

交諮會明開會 討論的士加價

【本報訊】交通諮詢委員會明午再舉行會議。消息謂，將再度討論市區和新界的士加價之議。

在本月六日的交通諮詢委員會會議上，曾提出討論的士加價申請，但部分委員認爲運輸署提交之的士行業報告，內容並不充分，乃要求運輸署提供更多資料。

消息來源稱，運輸署日前已將更多關於的士營業狀況的詳細資料呈交交通諮詢委員會，這些資料還包括有關的士牌現時牌價，和日常維修，利等等。

的士商人向港府申請加價的幅度，是市區的士首兩千米從四元加至六元，以後每五分之一千米收費六角，加幅達五成。新界的士首兩千米收費從二元四角增至四元，以後每四分之一千米從三角增至五角，增幅達六成。

遊大陸返港途中疴嘔 車衣女工証實患霍亂 現仍留醫情況欠佳

【本報訊】一製衣廠女工，日前與友往中山旅行後，突感不適，腹瀉大作，返港診治証實染上霍亂症，成爲今年第四宗。

醫務衛生處衛生人員已展開調查，及替所有跟病者有接觸的家人進行預防治療，及在其住所進行消毒。

醫務衛生處發言人說：這一宗顯然是由外地傳入本港的霍亂症。因此，香港不需要宣佈爲疫埠。但發言人呼籲市民應充分留意保持個人及環境衛生，以防染上這種在東南亞地區流行的病症。

進出本港旅客的衛生規定，並沒有改變，因世界大多數國家均不需要出示預防霍亂注射証書。

昨日被醫務衛生處證實染上副霍亂的女子名司徒群芳（三十五歲），任職於觀塘一間製衣廠爲車衣女工，丈夫及二子一女同住於葵芳邨第三座一九三×室。

據其家人表示：本月十四日司徒群芳約同製衣廠五名工友，聯袂返大陸中山溫泉旅行，而在中山逗留期間，她曾吃過一些鹵水蛋，至十七日各人準備乘船返港之際，剛遇到颱風，司徒群芳祇好與工友延遲到十八日早上，才由中山改道到深圳，打算轉火車回港，但抵深圳時，司徒已經感不適，且有嘔吐，腹瀉現象，故同行工友祇好陪司徒在深圳逗留多一天，到十九日才返港，抵家翌日，司徒繼續腹瀉，與子女到葵芳邨附近一間銀行門前，司徒便告暈倒地上，後由坊衆報警送院救治。

直至昨日下午一時，醫務衛生處經化驗司徒群芳的糞便結果，證實她染副霍亂，同時將她送到隔離病房，不准家人探訪，目前司徒情況欠佳。

與此同時，醫務衛生處人員昨午亦到葵芳邨，替病者家人打針，及將家裡一切東西完全消毒。

圖爲昨日被證實患上副霍亂的司徒群芳。

商業犯罪調查科追查 華資銀行被騙鉅款案

【本報訊】警方商業犯罪調查科已接手調查本港一間華資銀行被騙案，涉及款項六百萬美元（約港幣三千六百萬）。

警方人員現正追尋該銀行分行一高級職員的下落，據指出，其人在該分行工作已接近十年，而且在事件揭發前，該人已經失蹤數天，相信亦已離港遠去。

據悉，該宗亘騙案涉及三間銀行，其一爲在美國的銀行，另外兩間是本港銀行。

消息指出，該名高級職員，曾簽發多張面額總值達六百萬美元的匯票，匯往美國一間銀行，該銀行再向本港一銀行申請對該匯票人的簽名，證實無訛，將款付出，然後，本港的銀行再向受匯銀行索取款項時，始知匯票係被人冒簽。

據悉，事發於上星期，該銀行一分行的經理放大假，期間的工作，由該分行存款部及儲蓄部的主管負責，而有關的票據，則需兩人聯合簽名，始能生效。

但此期間，有人早已學會了分行經理的簽名，並竟在經理放大假期間，冒簽了數張匯票，匯往美國一銀行，由於假冒簽名可以亂真，在核對印鑑時沒有發現，匯款順利付出。

由於該宗騙案涉及的款項數目相當龐大，究竟行騙者如何去卒套該批款項在帳目中出現的漏洞，警方人員現正展開調查。

本報昨日曾就事件詢問有關銀行，但發言人拒絕就事件發表評論。

麗都 行樂 全城 寶華 金都 元朗 沙田 龍華 民樂 英華 富都 金門 樂聲 麗聲 青山 福星 國泰

預售三天 提前購票

映獻大盛天明

香港仔今天四點正 午夜場今晚樂民

人感人，真實真，有淚有笑 實現電影面對現實一部

細圈仔

老幼咸宜 闔府統請

仔圈細有就 仔圈大有 情溫有就

立人影業有限公司出品

梁立人 導演：江龍

過錯請勿 最後五場

新藝城精心首創

喜劇「靚」開心張緊式閣治希

夜驚魂

觀衆話：驚喜交雜，感受妙絕！

全港影評大讚！

此驚只應本片有，此笑綿綿無絕期

新藝城出品 金公主發行 導演 梁普智

憑「夜驚魂」不同場次的票尾兩張可到任何一間「鱷魚恤時裝公司」換取精美T恤一件

各界諸君惠登工商日晚報廣告，於繳交廣告費時，除以工商日晚報抬頭劃線支票繳付者外，務請索回本公司正式收條，以清手續，否則恕難承認，謹此聲明，敬祈亮察。

工商日報有限公司　啓

善補靈藥

強壯堅體 固本培元 有不可思議奇效

外施 提防慎購假藥

本公司善補靈藥爲杜絕假冒，已於一九七七年改換包裝……各處藥行均有代售

環球藥滙有限公司謹啟

麗宮 連日爆滿 迪士尼名著第六話卡通片 仙履奇緣 充滿慈愛溫情 盡見歡樂掌聲 下期獻映 天星大戰

工商晚報

金價官升股市跌（七頁）

中區租金未下失（七頁）

外對邦將平……顧設……

胡耀邦表示雖欣賞鈴木 中共與日本關系

邱吉爾所繪之畫 英人竟不感興趣 【倫敦廿三日路透社】